(第二種)華北政務委員會內務總署登記證字第捌拾伍號　中華民國三十二年五月十二日　青島大新民報　星期三　第一七六四號　第一頁

青島大新民報

郵政登記認爲第三類新聞紙類
發行所 青島特別市山東路六號 青島大新民報社
發行人 孫天經
報費 每份八分 每月一元五角 郵費三角
廣告費 每行一次 一元五角
電話 各部 編輯室 社長室 營業局 業務局 印刷局 總務局 二三二二二
東京支社 大阪支局

日軍活躍神出鬼沒 渝軍狼狽不知所措
廿九集團軍陷最後運命
湘北戰線

(洞庭湖畔〇〇前線中華電) 衝敵第二十九集團軍側背、由〇日〇〇附近於秘密裡開始行動之水上奇襲挺進部隊、堂堂以〇〇艘舟艇相連、縱斷洞庭湖、五日午後恰値强風、冒波浪一部部隊於茶鶴洲對岸湖沼地帶、毅然敢行上陸、泥沼沒首而猛進、擊破敵第百七十九師第五百八十九團、繼續去敵、横渠之水中險惡物權衡後、轉西方於藕池運河支流、決行果敢敵前上陸、九日正午貪家灣與由安鄉南下之日軍先遣陸上進擊部隊成功歷史的握手、在該地區彷徨中之敵第百六十一、七十七師退路已完全封鎖、加以猛攻、又一方向三仙湖、九日午後上陸之奇襲別動部隊、溯九都河、與由南縣方面南下〇〇部隊連繫、挾擊三仙湖附近敵暫編第五師主力、正在殲滅中、敵對突如出現洞庭湖西岸日軍機動部隊之神出鬼沒之活躍、周章狼狽、不知所措、敵第二十九集團軍最後之日、已迫眉睫云。

電擊戰佔領南縣城
殲滅殘敵壓縮包圍鐵環

(湖南前線中華電) 日軍於九日晨、會突向南縣正面開始猛攻、該處渝軍猝不及防、日軍即以破竹之勢向南猛進、又九都運河南進之日船艇機動部隊、亦與此相呼應、着着進擊、遂於當日下午四時攻抵南縣城內云。

(湖南前線中華電) 日軍精銳各部隊、將敵追至以背家灣、三仙湖等處爲中心直經僅十公里之包圍網內、刻刻壓縮殲環、到處捕捉敵軍、展開殲滅戰、即由〇〇方面南進之〇〇部隊、於荷華市附近、擊破用毒瓦斯頑强抵抗之敵後、并使蟠據班縣(南縣西南二十公里)敵八百潰滅、且下在三仙湖北方地區、對敵約三千猛追中、又由白埠口方面進擊之〇〇部隊、九日黎明與湖長河水上機動部隊相呼應、在永安垸(白埠口東南二十公里)附近、對敗敵一團予二百加以補捉猛攻、與以潰滅的打擊外、向淀家洲附近推進之水上挺身奇襲部隊之一部、對在淀家洲南方地區集結中之敵大部隊、奇襲殲滅中云。

(湖南前線中華電) 日軍在𣺰田湖(南縣北方十五公里)繼續掃蕩渝第二十九集團軍殘部、八日晚擊由湃家藥舖(南縣西北十五公里)方面企圖逃遁之渝軍約三千人、予以重創云。

不顧國際法
渝軍使用毒瓦斯

(湖南前線中華電) 日軍精銳部隊、自對渝第一百六十一師主力展開猛攻後、刻正於南縣南方地區壓縮包圍網、渝第一百六十一師之部約三千名、因南縣已危在旦夕、乃於八日直向南方逃竄、但彼等因潛匿地已失、故仍據守南縣西南十公里處之荷華市縣境、作最後之抵抗、但因其不堪日軍之猛攻、乃不顧國際法章、於八日夜至十日晨、使用毒瓦斯、以作最後掙扎、但日軍均備有科學裝備、故渝軍結果終被殲滅云

國府保安隊協力
博得民衆莫大信賴

(湖南前線中華電) 於湖南戰野進行堂堂敵軍擊滅步武之日軍隊中、雜以颯爽之中國旗、而向擊滅重慶軍之途邁進、有中國保安隊一隊、此保安隊爲此次進攻作戰開始前於〇〇經日軍指導訓練者、其嚴正之軍規保持、使中國民衆發生多大之信賴、於湖南作戰展開時、即有隊長以下〇〇〇名勇躍出動、於敵彈雨飛中、與日軍共生死、努力於患者輸送、兵站線警備、尤對佔領地住民援以恩情、說以抗戰之無益、努力於民衆之領導、因彼等竟長於日本語、故與日軍將士可作暢談、故以同生共死之苦心與精神、繼作猛進擊云。

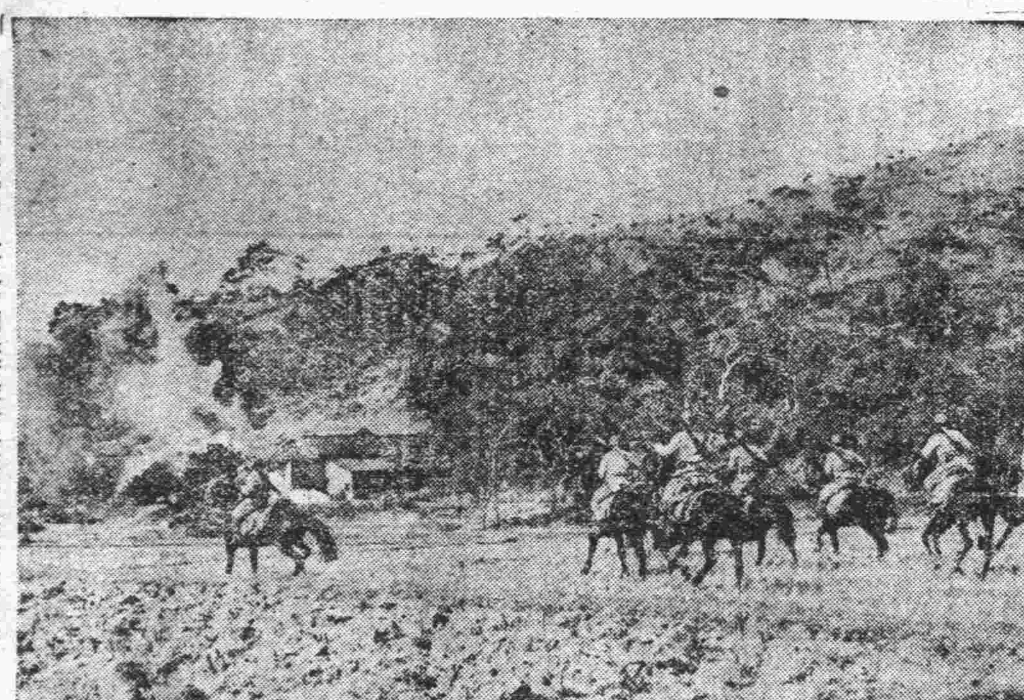

在湖南戰線協力日軍之中國保安隊騎兵隊（陸軍省檢閱訖）

軍事視察團 離東京返國

(東京中華電) 爲視察日本後方而赴日之中國軍事視察團長榮綏陸軍上將、因訪日目的完了、於出發前之十一日午前八時、訪頭山滿翁後、午後訪問首相官邸及各方面、分別作歸國致辭、十二日由東京啓途歸國云。

王克敏氏 赴京料理私務

(北京中華電) 華北政務委員會咨詢委員王克敏、於昨日十一點上午十一時二十分、由津使京來料理私務云。

互相寄贈
廣州兩國當局 表示中日親善

(廣州中華電) 於中日提攜益趨緊密之中、於十日省政府成立三週年紀念日、廣東省政府、爲表示感謝皇軍之意、而寄慰問將兵及傷病兵贈金一封、又華南派遣軍最高指揮官、對省政府寄贈難民救濟之仁丹、阿斯匹靈等數萬盒、被服用綢布數百疋、及青少年學童之膠皮靴數千雙云。

豫肅正作戰
四月份綜合戰果

(開封中華電) 日軍在河南省地區肅止部隊、四月中綜合戰果如左、遺棄屍體一、六七九、捕虜三、九〇五、鹵獲品、步槍一、五八一、自動步槍重輕機槍六一、軍馬三二〇、

中委王揖唐
首途訪問日本

(福岡中華電) 前華北政務委員會委員長王揖唐氏、民國二十九年五月就任委員長以來、努力華北建設發展、以二月因對華新政策轉變爲期離任、委員長爲表示在任中日方援助之謝意、並述離任之寒暄、此以國民政府委員資格訪日、十一日上海出發、同日午後零時十分安抵福岡云。

敵遺俘虜七千餘
江北地帶綜合戰果

(上海中華電) 揚子江下流陸軍各部隊、四月上旬於新在江北三角地帶展開第一期清鄉工作、對該地區一帶蠢動之敵、加以積極的討伐、四月中綜合戰果主要如左：交戰次數一百五十、交戰敵兵力四萬六千、敵遺棄屍體三千六百三十七、俘虜歸順三千六百六十、鹵獲品迫擊砲百二十七、重輕機槍五十二、步槍千九百五十八。

菲島獨立必不遠
大東亞相在馬尼剌談話

(馬尼剌中華電) 滯留菲島中之青木大東亞相、於十一日午前八時半、在馬尼剌與村田顧問歷約一小時作懇談、繼九時四十分起、與巴爾加斯行政長官以下行政府各部長官懇一小時半作會談云。

(馬尼剌中華電) 日青木大東亞相十日夜於馬尼剌飯店、由菲島方面陸軍最高指揮官主辦之晚餐會席間、在巴爾加斯長官以下日菲高級省前致辭、大要如下：東條首相因爲真正正義之人、與菲之政治家、將從事實行言明菲島獨立條件、今也、因幸府完竣、東條首相之對菲誓約、必在最近將來實現、唯一殘存問題、全菲島人爲獲得自由起見、今後應更加一層努力云。

清除敵性通貨
美金英鎊港幣均禁用
國府財政部發出佈告

(南京中華電) 國府財政當局、前曾根據國府在大東亞戰時中清除英美等國敵性通貨之對策、現已正式決定、國府財政部長周佛海氏、特於本日頒發佈告、對以美元英鎊港幣及各敵性通貨所開票據及支票等之通貨任、並禁止一般攜帶保存、財政部佈告大意謂：市場中今猶有買賣美金票英金鎊票及港幣等事、實屬不當、茲自本佈告公佈日起、一律禁止、凡美金英鎊港幣以及上列各敵性通貨所開之票據支票等、均嚴禁買賣或兌換、凡有攜帶或保存上開各敵性通貨者、亦嚴厲取締、又違反佈告者、經查明屬實後、當嚴懲不貸、除分別通知各所屬機關外、特此佈告云云。

表示全幅支持
滬日大使館發表談話

(南京中華電) 在南京日大使館、與十日以財政部布告、即日實施國府取締敵性通貨措置相呼應、同日發表當局談如左、對國府通貨統一工作、表示全幅的支持、同時希望日僑協力：

(大使館當局談) 上海地區美金票英鎊票及港幣、此等通貨並不乏數量之流播、竊資及其他一切交易、及携帶或運送、匯兌交易行爲、以去年七月十四日上海方面陸海軍最高指揮官布告業已禁止、國民政府此次於五月十日以財政部布告、業於右交易外及此等通貨所持保有、對違反者嚴重處罰之、蓋茲當完成和平地區通貨統一工作之國民政府、更前進自本日起爲於香港地區實施也、對帝國軍禁一色化工作、與以有効適切策應協力、同時期根絶此等通貨之暗盤、協力在大東亞共榮圈英美勢力擊滅工作、發揚其體表現大東亞戰爭參戰之決意、在帝國衷心鑑於中國方面講求如上措置、多其好意、又此際僑民各位應自不待言、切望以不保有或持有敵性通貨云。

金融整備
日銀副總裁談話

(北京中華電) 在北京訪問中之渡邊日銀副總裁、十日與記者團會見、所談華北華中經濟視察感想如左、特中稱在日銀對華北供與信用借欵、次更對有効決算制度止在考究云、略謂：以共榮圈內中央決算銀行、鑒於對中國聯合準備銀行提供信用借欵、此次更對蒙疆銀行實施信用供與、共爲當然措施者、而將來對更加一層有効、決算制度、正在考究中、在大東亞戰下共榮圈各地、金融界已着見整備、其中關於處理中國問題金融止確認識、非樹立有効對策不可云云。

越南新工業發展
協力大東亞共榮圈

(河內中華電) 越南自第二次世界大戰爆發、法國戰敗以後、即彷徨歧途、國境頻爲困難、至大東亞戰爭發生、始得日本協力、以大東亞共榮圈之一翼、而努力更生、現略誌越南最近之經濟情形如次：越南所採取之經濟政策、即以日下所取之極小方策、應用於經濟統制上、此種經濟政策頗爲一般所重視、蓋日下越南當局所注重者、一爲防止消費、二爲維持工業生産力、關於第一防止消費問題、越南總督府、曾於上月公佈總督令、實施糖及米等糧食品之配給制度、同時火柴肥皂等日用品、亦採取同樣制度、更頒佈民間使用自備汽車、於本月復强化限制火酒配給等非常時期之措置、關於第二問題、維持工業生産力一項、最近現定民間所藏舊鋼舊鐵等、均應報告當局、同時綱鐵之販賣、僅限於政府當局特准之公司、且主要藥品亦取同樣措置、又越南工業、在總督局獎勵下、新工業日趨發展、即東京州已設有鐵工廠、每日產量爲十噸、又北部越南鴻基煤礦附近之鋼廠、以及設立製造植物性潤滑油之法亞公司等、均足可證明越南新工業日趨發展之事實、以上各工廠之設備、規模雖不甚大、其生產力又微小、但越南素爲一非工業地區、而今日竟能產生新工業、並協力大東亞共榮圈、此不僅可爲越南慶、且亦可爲大東亞共榮圈之發展而慶、至於農業方面越南南部之米大部分、均運往大東亞各地、本年一月以來、僅西貢一地已集中粗米八十萬噸、且下仍不斷以內河航路船舶帆船爲卡車等運米、集中於西貢倉庫、又各種農產物之增產事宜、經日本派員協力前往指導、對黃麻及棉花之栽培、頗爲成功、至麻之栽培亦已成功、此外木造船所需之木材、現已在西貢北方山林開始採伐、該林區距西貢約一百公里、面積約有二千五百公里、頃本年度預料可採伐數十萬立方公尺、關於商業方面、越南手工業之進步、似較他處爲速、自此次歐戰爆發後、其生活必需品均賴日本供給、越總督府處於此種生產不足之際、爲防止商工業有不顧經營者、故規定凡各項工業及商業之新設施、擴張、以及轉讓等、均應經當局核准、據上而觀、越南經濟當此種轉變不定之世界大變革期中、亦唯有以大東亞共榮圈之一翼、與東亞各國互相協力始能保持安定、且可進謀發展云。

芳澤大使 赴達拉特

(河內中華電) 伴隨德克總督以下越南總督府首腦夏季移駐達拉特、芳澤大使亦帶同桑山事務總長以下、十日乘河內出發列車赴達拉特、預定滯在該地至九月末、河內大使府尚殘留橫山顧問、吉田政務、袋田經濟兩部長、情報部渡邊領事以下等云。

粉碎渝共軍事機構
日空軍協力冀西新作戰

(華北前線日軍某基地中華電) 日陸軍機協力日軍在冀西作戰、於十日挾擊冀邊區軍擧據地回口、紅崖(兩地均在靈壽以北三十公里)、炸毁共軍在彼建設之軍事設施及軍政機關、並以機槍掃射共匪、予以重創、按回口爲共軍晉察冀集團軍之所在地、紅崖位於回口以南四公里、設有晉察冀邊區委員會參議會、及其他邊區委員住宅等、實爲邊區軍政之中心地云。

(晉省清漳河畔中華電) 日軍此次展開本年度太行山脈春季作戰第一期作戰後、已佔領晉察冀共軍之區內所有之重要據點、此次作戰不僅粉碎渝共兩軍之作戰指揮系統、且更覆滅渝共兩軍之軍事設施、蓋渝共軍前在清漳河岸一帶設有各種工廠、曾努爲抗戰自給自足地、現該方面渝共軍已被擊潰不成軍、且亦無法再行重建、是役經日軍擊毀之主要工廠及軍事設施、有兵工廠五所、軍械庫二所、兵器修理廠三所、軍械工廠五所、彈藥廠四所、手溜彈製造廠一所、製藥廠二所、紡織廠三所、製絨廠四所、及其他四所等云。

冀省各地剿共捷報

(保定中華電) 冀省各地剿共捷報、新城五月二日警備隊赴宮井營村討伐、捕獲偽區長四名、鹵獲手槍一支、子彈多粒及宣傳品多件、正定五月三日、警隊赴日伏村討伐、鹵獲機槍一挺、子彈二十粒、手榴彈八、曲陽隊於本月初旬討伐擊斃匪軍五名、偽匪十二名、鹵獲三號甲來得手槍二支、子彈十粒、手槍彈八枚、及其他戰利品多種、威縣四月份綜合戰果、計討伐共三十次、擊斃三名、俘虜偽官兵六名、鹵獲輕機槍一挺、步槍四十五支、手溜彈二十枚、子彈一五七粒、其他戰利品甚夥云

打破赤色迷夢
中共資源基地全喪失

(山西前線〇〇中華電) 劉伯誠集團軍主力蠢動基地晉冀習豫邊區、乃富於大然資源以太行山脈爲背景、確立自給自足體制、努力生産武器彈藥等抗戰資材之特殊地帶、因日軍之掃蕩戰、將在此省境培植五年之赤色迷夢已完全擊碎、茲將在此次作戰中暴露之此等赤色軍區抗戰地下資源太行山脈之鐵與煤等之省境一帶、乃爲八路軍所垂涎、中共以其極貧弱之鑛業技術、盡全力從事生產抗戰資材、因生産手段簡單、技術粗劣、故僅能製造地雷手溜彈等、高級武器無生産可能、又彼等因日軍不斷之肅止作戰、武器彈藥消耗極多、遂在生產上延長工作時間至十小時再至十二小時、工資亦由按時計算改爲按產量計算、因貨幣經濟之破綻、赤色工人一向陷於進退維谷之狀況之工人素質、保鄉間短工、少年落伍農民、中共當局雖努力增產運動、亦毫無效果、民國三十年六月、中共北方聯台辦事處發表之三年實業建設綱領中、亦列有煤及鋼鐵之增產紡織工業化學工業之革新、驟陶工業之振興、創立職業學校等、結果計劃皆成畫餅、六處煤礦經營爲日軍完全消滅、從來此等軍需工業屬於第一百二十九師、最近改爲直轄於第十八集團軍司令部、兵器工廠則屬軍工部、紡織工場屬野戰供給部、民國三十年二月十一日、曾頒下勞役保護暫行條例、同時幼年工人之十時勞動制、改爲十二時勞動制、努力增產今已完全失敗、又民國二十七年創立能月產步槍一五零枝、擲彈筒二十五之赤色軍區第一兵器工場黃烟洞(陵川北方三十二公里)、已於前年之黎城作戰被覆滅、此次作戰中、該場全成荒廢狀態、其他主要兵器工場如和順縣之青城鎭明水村及涉縣之懸土村、今已不見蹤蹟、十人方有一架砲、二人方有一個手溜彈之敗逃兵卒、共已至窮途末路之慘狀、由此等赤色工廠之狀況、已可看出云。

第二期作戰意義

(晉冀豫省境某地中華電) 日軍此次在太行山脈展開之第二期作戰、共意義第一爲澈底剿共、蓋前富國府參戰、日本轉換對中國政策時、共軍曾大事宣傳謂、日軍將由中國撤退、此與事實不符、良以日軍於擊滅渝軍第二十四集團後、即在太行山實行第二期作戰、重訓共軍、拯救該地民衆、使其明瞭中國凡百飛躍之發展、自該次作戰以來、渝方將領已有多人參加和平、擁護國府、因此該當地一般民衆、對共黨之黑暗政治、已深抱懷疑、第二爲中國剿共軍之充分發揮、自本年六月改編以來、即曾猛烈訓練、頃參加此次作戰、攻入涉縣北方、充分發揮其實力、並會數度建功、第三爲共軍設施之悉被擊毀、蓋共軍在晉冀豫邊區沒有各種工廠、以附近所產物、製造武器彈藥、以謀抗日戰力之自給自足、并以其所餘武器接濟冀西方面、但經日軍此次猛攻後、共軍事政治經濟上各種設施均全告覆滅、華北共軍於冀西地帶既被擊潰、今又蒙重創、此後殆將無力再起云。

在菲島敵國人
集團收容所將遷移

(馬尼剌中華電) 菲島派遣軍過去在菲島敵國非戰鬥員收容馬尼剌市桑特馬斯大學、近決定移轉至呂宋島隆格納湖畔溫泉地索斯班約斯、九日軍當局發表談話如次：過去敵國非戰鬥員收容於馬尼剌市內桑特馬斯大學內、收容人員於該校校舍及校內鬆悤狹隘、軍以過去即物色適當移轉地、因隆格納湖畔索斯班約斯空氣清潔、風光明媚、環境優良、且地域廣大、希圖被收容者之保健、此次設置於該地新收容地、俟設置完成、即將現收容者移轉於索斯班約斯、被收容者之管理、與現在並無何等變更、當然遵循都之煩擾、今後收容所生活、於被收容者心身健全有莫大好的影響、實無疑問云云。

共榮圈快訊

昭南印獨聯支部 抗英紀念日開會

(昭南) 印度獨立聯盟昭南支部、爲紀念八十六年前即千八百五十七年五月十日對侵略者英國之歷政抗爭、在美爾特(在印度北部)印度軍首次叛亂日、今後每年以五月十日爲印度獨立運動首次起義紀念日、以促民衆驅逐英美之決意、第一次紀念日之十日午後六時半、於昭南文部廣場、召開民衆大會、於驗盟首腦部以下出席者「由英美暴虐當速救出祖國、達成美爾特狗國志士之決意」以促民衆之蹶起、於印度國民歌合唱後、午後七時半散會云。

滿洲國定防空日

(新京) 滿洲國協和會中央本部、爲確立長期戰下國民防空生活態勢、自本月起每月定一「防空日」、舉國努力以期萬全、五月防空日決定爲十八日云。

日東條首相贈與 馬尼剌市長花瓶

(馬尼剌) 前此訪問此間之東條首相、爲慰勞馬尼剌市長金特氏、贈以七寶燒美麗花瓶一個、已由軍政監於十日午前、代理首相攜赴市廳贈與呈云。

撈卯研究日語熱

(撈卯) 菲島人之研究日本及學習日本語之熱心、最近愈趨盛旺、教育界以本月六日爲期、在撈卯設立菲島人高等學校、日前抵菲之吉田竹郎及高田美智子兩女士、爲與菲島人教員携手、貢獻教育起見、現止在勉學中、共他各市之菲島人敎員訓練所生亦已畢業、自六日起、先設公立小學校卅八處、可使六千五百名菲島兒童入學、菲島人教員一律用日語授課、明年度起、實施全用日語之教育、廢除從來之男女共學制、以養成作爲大東亞共榮圈一翼而担當新菲島建設之人物爲目標、實施指導云、

越設士官學校

(河内) 越南戰時態勢、亘各項强化中、日前越南設立與法本國士官學校同等程度之士官學校、如期養成於日越共同防衛線之士官、以總督令發表關於士官養成之布告、據右布告稱、本年內採用考試實施、入學資格者不限軍籍法人、即自千九百二十年至千九百二十五年誕生者、而以現住法越中等學校畢業之未婚青年爲限云。

濟日領事館 强化新機構

(濟南中華電) 濟南日本總領事館五日發令、此次基於分課規程、圖刷新强化館內機構、將過去總務、經濟、文書、電信、合計五課改爲總務、司政、經濟三課、領事森田黎氏就任經濟課長云。

虞美人
雨羽著・許渙繪

第十八章 癲狂中的歲月 (6)

婉蘭却說：「再在這兒等一會好不好？」虞悅三却連連搖手、悄聲兒說：「不行！不行！」又暗中拉了婉蘭一下、去再向立貞說：「梁姑娘！我們就拜託付你好了！你叔父若回來、再煩他到一趟德勝門大街乾坤胡同十二號沈宅、我們就在那兒啦、頂好是今天晚上就去、我們聽他說了到底如何、也好放心！」一面推着婉蘭上車婉蘭却頓着腳說：「怎麼車上連燈也沒有呀？」虞悅三使出老爺的聲音分咐開車說：「把燈開了！」他已强迫着婉蘭上了車了、婉蘭坐在車棒上還悲聲說：「立貞！明天你可也千萬到沈家去找我！」立貞帶着顫地答應了一聲、婉蘭又說：「在屋裡桌底下有我寫的一封信！」也不知立貞聽見了沒有、虞悅三上了車就緊緊關上了車門、婉蘭還向外邊招手、燈可還沒有亮、那司機的人按動了喇叭「啊！啊！」

發出了幾聲怪響、車飛似的馳走了、轉過了一個牆犄角、車前的兩隻大燈才突然一亮、婉蘭查覺出車中的景象很是眼熟、她就不禁驚訝、於是直起腰來、瞪着眼睛細細辨識前面坐的這個司機的、她就不禁驚呼着說：「哎呀！是彭三！」車正飛快地走、喇叭急按、彭三却連頭也不回、婉蘭急忿地去推門、「光郎光郎」、推不開、她又急叫着說：「彭三渾蛋！把車停住！快！」她又回手「吧」打了她父親一個大嘴吧、把牛枝呂宋煙都打落下來了、虞悅三倒沒有生氣、只用雙手按得她又坐下、對他說：「……………」頭一句沒有聽清楚、又說：「你聽我說！你聽我說！我不是故意來騙你、是你別叫我……………」一車的喇叭聲瘋似的響、車猛力地向前去馳、街旁的閃閃的燈一顆緊跟着一顆從窓上飛過、像流拋着火球似的、婉蘭極力扎掙着說：「不行！我死也不回張家！」虞悅三恐慌地說：「不回去可不好呀！刑事罪名！傳把你送到衙門去審問！」婉蘭往起來跳、說：「憑什麼呀？」

──氣得她的心肺都要炸了、兩隻手恨不得把虞悅三掐死、把已鎖閉了的車門打碎、而飛躍下去、她又怒喊：「彭三！……………」彭三只若沒聽見、車已馳到了一條僻街、如行在黑茫茫的大海之中、那喇叭、混合着風聲、以及她腦中的崩裂聲、心的猛擊聲、身的周圍好像都是怒濤、狂浪、嘩啦嘩啦響的巨潮、而在此時間之中、她忽又聽見她的父親虞悅三用一種恐怖的語聲、來向她說了：「把你押在監獄裡、至少是十年的徒刑呀！能誣賴你是兇犯、律師也救不了！……………謝恩禹剛才實在是已死在鐵樓後了！……………」她猛又往起來跳、瞪大了眼睛問說：「你說什麼？什麼？……………啊！什麼？」她拿雙手狠狠地揪着虞悅三的衣襟、恍惚見虞悅三面容極爲慘淡、說：「告訴了你、你就死了心吧！謝恩禹死了……………你還是回張公館去吧！」她立時看見眼前是一大堆血、看見謝恩禹就飄浮在血海之中、聽見謝恩禹「啊啊」、直慘呼、又覺着刀光、巨手、狠扎、獰笑、都包圍住了她、而她全身都被人緊緊地綑上了、她覺着喉嚨裡迸出來五臟、心、身子、都被巨大的石滾子、鐵輪子碾軋着、她慘叫出來：「譚！……………」但她自己並沒有聽見、她覺得一個巨大的黑東西壓住了她的頭。………

這什候、她什麼話也不說了、也不掙扎了、只安嫻地坐着、拿手掠頭髮、起初還是用整個的手向後邊摸着、後來竟把她那長長的髮、一綹一綹地理、彷彿是擺弄着玩、車窓外偶然有燈光射到了車裡、照得她手指上的戒指威閃爍發光、而她的雙目此時睜得也特別圓大、也現露出來光芒。

虞悅三並沒注意到女兒的異樣、他仍是在宛轉地勸說：「你想想呀？謝恩禹即使沒有死、你跟他在一塊兒、往新式說式點說、人情法律都不能容許是將來絕無幸福之可言、往舊處你本是個明白人、比你那死去的媽媽明白得多！難道你會不知道？分別不出來利害嗎？我想這都是謝恩禹誘惑你的緣故、那人現在也死啦、官司由最小五兒去打、與咱們一點不相干、你就把他忘了好啦、張擴齋無論人才、品貌、地位、家私、都比他强得多倍、

精神百倍
維他命B1最富
改善營養健康
强力米太寶靈片
總發行 武田大藥廠
各大藥房均售
4-8

此膏含有荷爾蒙成份、能滋養皮膚、防止寒冷之侵蝕。香味文雅、猶其餘事也
洋均廣有貨出售商
雙美人雪花膏
總行 大阪 中山太陽堂
(分行) 奉天・天津・大連・青島・上海・南京・漢口

爲投保人求利益
劃期的新式保險出現
長壽保險 附有彩票 附有紅利 免診查
愛兒保險 附有彩票 附有紅利 免診查
共榮保險 附有彩票 附有紅利 診查
中華人壽保險股份有限公司
本社 北京西四大院胡同六 電西二七九二
支社 青島市大沽路三號青島交易大樓 電2七八五二
天津 濟南 青島 各地均有支部出張所
福壽金頭獎壹萬圓

欲保障財產安全請向
三菱海上火災保險公司保險
▼種類 火災、海上、運輸、汽車
▼優點 信用卓著 資本宏大 手續簡便 保費低廉 直接保單 賠款迅速
如蒙 惠顧請以電話通知敝公司即派專門人員前去接洽
青島館陶路三號
三菱公司保險部
電話（三）六六四三一號（六）掛分機二一六號

時論

八路軍總崩潰時期已至（下）

八路軍的開始積極活動，似起於二十八年秋季，其後漸漸擴大，如厚和的西北部，寶東的東北部，河南的東南部，他們都建立了所謂抗日根據地，他們因爲武器彈藥的缺乏，無法和日軍作正面衝突，只有採用流寇式的游擊戰術，更指集事變以後的散兵遊勇，施以赤化教育，於是其活動範圍和兵員的數目，遂漸漸增加起來，在新四軍事件以後，蔣介石也漸漸感覺八路軍的路向有些不對了，當時他以爲八路軍祇有四萬五千人，和重慶軍開起比例來，不過百分之一，是無甚來嚴加防備的，殊不知八路軍心目中的敵人，只一個重慶政權，日本還在其次，他過去肯低聲下氣向蔣表示竭誠合作，不過是想恢復他十餘年被蔣系軍摧剿的創傷，他們所謂抗日，完全是一個招牌，統一戰線，不過是一個口號，所謂掛羊頭賣狗肉，八路軍真可當之無愧了。

近年以來，八路軍的本來面目已漸漸顯露出來，華北方面遊軍和重方指導下的政權，已差不多都被八路軍取而代之了，蔣介石這時才知道八路是他的心腹大患，即一般抗戰將領如何應欽等，也紛紛主張對八路軍加以徹底討伐，於是渝共兩軍在直接間接也不知發生過多少的鬥爭小規模的內鬨大規模的流血作戰，幾無日無之，對內方面，因爲他們無限制的擴軍，給養大感困難，重慶所發下來的軍費，杯水車薪，已無濟於事，於是祇有在老百姓方面想辦法，搜刮民糧，濫發鈔票，捕捉壯丁，綁架商民，種種殺人放火的暴虐行動，不一而足，使其轄區民衆，如水益深，如火益熱，他們爲了對抗重慶的軍事委員會，而設立革命軍事委員會，對抗渝方在華北的政治機關，設立什麼邊區政府，他們集會場所，連黨國旗都不掛，只懸一些什麼馬克斯列寧和中共首腦的像片，並公然高呼打倒國民黨及對三民主義的口號，每一舉措，無不露骨的對重慶表示敵意這是蔣介石昧於大勢妄事聯共抗戰的當然結果，是誰也怨不得的。

重慶方面，因爲吃足了八路軍的苦頭，不得不計劃着討共的軍事，他們似乎在打算實施一種靜靜的消耗戰術，將八路軍逐漸從蔣系地域中慢慢推出，而趕到和平地域和日軍後方，使他無法再進行不規則的行動，因爲國軍和日軍是能隨時隨地的展開猛烈作戰的，然後再斷絕八路軍經濟上的支助，使八路軍處於內外雙層夾攻的狀態中，八路敗了也好，日軍敗了也好，反正都是於他們有利的，殊不知這種計劃，單獨的使用於國軍之前或者能有效，單獨的使用於日軍之前也或者有效，要想同時使用於中日兩軍之前，則不但無效而且有害，因爲國軍和日軍是立在一條戰線上的，彼此之間，沒有一點隔閡，沒有一點意見，而蔣共軍卻不然了，正如水火之不相容，他們在軍事上和政治上的衝突，已無時或已，他們兩者之間，絕對不會長期的存在着，蔣若滅不了共，共必能滅了蔣，他們的勝負如何，姑不置論，而其結果全是給國軍和日軍造坐享其成的機會，八路敗了，可去掉華北的心腹大患，蔣軍敗了，可以實現四萬萬民衆所希望的全面和平，國軍和日軍的對手，只有一個蔣軍或只有一個共軍，是一對一的比例，而蔣軍或共軍的對手，卻是國軍和日軍，還另外加上一個蔣軍或共軍，已成了一對三的比例，所以，在任何方面說，抗戰陣營，已到了整個崩潰的時候，尤其是八路軍，恐將於此次作戰中，將在三方面攻擊之下而整個消亡。

日軍完全佔領布吉頓 英印軍蠢動被殲滅

粉碎奪回緬甸企圖意義重大

（東京十日中華電）日大本營發表（五月十日下午五時三十分）：日陸軍部隊於五月八日下午七時突入麻由河岸之布吉頓、經激戰後、即將其佔領、現正掃蕩殘敵中云。

（東京中華電）過去於印緬國境印與地區殲滅敵英印軍主力、完全挫折敵奪回阿恰布企圖之日軍精銳部隊、不休不息、冒酷熱於山野轉戰、對印緬國境麻由河左岸之布吉頓敵行攻擊中、激戰後、將此完全佔領之旨、十日由大本營發表云：日軍此次佔領之布吉頓、在印與北方印緬國境約四十公里、乃主要之敵、敵企圖奪回緬甸、去年來攻擊阿恰布時際、乃敵之重要兵站基地、敵於阿恰布方面敗戰以來、英印軍於布吉頓增強堅固陣地、在附近新編部隊數個旅團連將敗殘兵聚集相當兵力、對日軍企圖反擊、對此日軍以布吉頓爲中心、自麻由河畔左右兩岸開始包圍攻擊、持巧妙作戰、擊滅敵之新企圖、因之作緬甸奪回夢、敵英印軍蠢動終完全潰滅云。

日重實際美尙空談 空中攻擊日軍尤佔優勢

日內田課長廣播

（東京中華電）日陸軍航空部總部安田中將、於其就任第一聲明、言明「日本之美本土空襲並非彼等英美之宣傳的、有充分實現可能性」。機陸軍航空本部工務課長內田厚生中佐、以「衛美國本土」爲題、十日午後七時半作如左廣播：

去年夏以來、敵英美就中國爲挽回諸戰以來之頹勢企圖出以必死之反攻、對於西南太平洋及阿留地安方面不分日夜美軍之反攻、又在印緬空軍亦在滇美空軍之蠢動、一切不外彼等對日本本土欲達野望必死之焦慮、在如斯情勢下、日本陸軍活用與海軍緊密協同、既收戰略的有利態勢無遺憾、常制機先、打破其連續的反攻、以陸軍部隊自本年一月至四月末日予敵航空兵力之損害、印度緬甸方面擊墜一百四十二架、擊破百七十七架、計四百十九架、中國方面擊墜十架、擊破一架、計十一架、班達海即的摩爾方面擊墜二十四架、新幾內亞、所羅門方面擊墜百四十三架、擊破五十架、計百九十三架、阿留地安方面擊墜三架、合計擊墜四百五十架、擊破二百二十八架、總計達六百八十架之多、又一方我陸軍航空部隊、對於敵空襲日本本土企圖、國土防衛期無遺憾、吾等今後卽應戰局推移、當制壓敵軍進而壓倒敵軍、非對美本土直接攻擊使彼締結城下之盟、非不能達到道義聖戰、大東亞戰爭目的完成、陸軍之軍備在量上又質上均有強化充實之必要、今明年左右爲戰爭大局之最重大時期、戰爭有利展開何、與否繫於其航空戰力充實如何、敵美國總動員其龐大工業力、努力於航空機生產增強及航空兵士大量養成、誇稱月產額五千架或六千架、專依數的威力物的威力、與日本相對、物的數的威力勿論爲戰勝一要素、惟勝利非僅賴此所能得戰爭之實際完遂、仍在人不在物、戰勝第一要素爲戰鬥兵士精神力、日軍攻擊精神加藤軍神揚台勿論在戰場到處發揮、茲擧最近一例、石井中尉在敵布里斯托爾波法塔重戰鬥機三架來襲緬甸之東古時、發現敵機甚早、唯以一人向敵之指揮官機加以果敢攻擊、反覆突進攻擊、四次彈中敵機、不能擊墜、遂射盡全彈、然中尉並不斷念攻擊、追擊敵機百公里、余見敵機速度減少、敢然快意以機體相衝、由後方突進、以自己之飛機右翼端部衝敵之方向舵、遂擊墜敵機使起火、中尉與愛機歸還基地、夏威夷駐屯美國航空軍當航空勤務適正檢查報告稱：「余二年間比較夏威夷在住美國人與日本人航空機搭乘員之適正、在各點上日本人皆佔優勝、令人非常恐怖」、然彼等對於飛機之數、及質絕對信賴、因此以爲可壓倒日本人優秀素質、大東亞戰爭之事實已推翻此意見、更開戰以來光輝戰果、證明我航空機之質勝於敵飛機、作爲最近情報、美當局聲明在西南太平洋戰線判斷P四十型戰鬥機全不耐使用、已中止製造、日本航空部隊並無照彼等陳列數字宣傳之必要、宣傳無較戰勝事實有力者、幸日本確保獨力遂行戰爭之充分資源、又因軍方與熱心航空機增產之民間作無間然之努力、我飛機增產計劃着着實現、又卽應飛機大增產、大量養成所需優秀航空兵士、年年募集多數少年飛行兵、或陸軍預科士官學校生徒、在世界日本獨特完備教育施設之下、反覆訓練、使強大精強無比日本陸軍航空部隊益益強化、大東亞戰爭之決勝點衛美國本土爲我精銳航空部隊、曾見觀兵式當日帝都上空、使諸外國駐在武官驚倒之陸軍大航空集團、威風堂堂之姿態者、請一想像此大集團之空襲美國本土上空如何云云。

歐洲防禦無動搖

遇機德義卽出大攻勢

日當局表明菲戰見解

（東京中華電）德義軸心軍一部已不得已而由突尼西亞戰線撤退、至突尼西亞作戰之意義及今後之預測、頃由日本關係當局發表如次見解：

德義軸心軍在突尼西亞戰線雖終因衆寡不敵、一部已由突尼西亞撤退、我等以盟邦國民衷心爲之惋惜、對於德義軍與三倍大軍之惡戰苦鬥、應表示最大敬意、茲試分述迄今軸心軍在突尼西亞之健鬥之意義如次：

一、軸心軍以寡兵將三倍於己之英美大軍膠着於突尼西亞一角、歷半歲之久、予以多大損害、牽制敵軍對於他方面之行動、使美國所倡立之法國北非傀儡政權存立基礎發生動搖。

一、其間使歐洲本土防禦線、益形鞏固、竝在促進歐洲軸心諸國間協力關係及後方建設之一點上大有貢獻。

此次撤退之影響於軸心方面人心、在所難免、然不過當然可以預想之小波紋、更就明今後軸心國反軸心兩陣營所直面之事態如次：

一、軸心方面因戰線縮小在武力上、立於較從來猶爲強力有利之立場。

一、反軸心方面作爲其次階段當然企圖在大陸一角展開第二戰線、德國據歐洲要塞已鞏固其在地中海內線作戰之態勢義大利可以攻擊武器補給路、發揮威力、突尼西亞部撤收不失爲相當衝動、若斷定此可使歐洲戰局大勢發生決定的變化、則顯亦誤謬、德義歐洲防禦體制未曾撼動、遇機德義突如出於一大攻勢之作戰、可以期待云。

德義軍戰報

【柏林導電】德軍司令部於十日公佈戰報如下：

（一）突境比塞大迪南敵軍賡續猛擊、吾軍抗戰直至最後一彈、完成最光榮之犧牲、突尼斯東南及突境南部頃展開激烈防禦戰、敵反覆進攻皆告敗退

（二）德空軍九日夜襲波那港、港區倉庫及港內船隻着彈起火焚燬。

（三）敵機空襲西西里時、德義戰鬥機共擊落英美飛機二十架、軸心方面僅失戰機三架云。

【羅馬導電】義軍司令部頃於十日公佈戰報如下：

（一）比塞大東南區敵軍仍大舉進攻、突境南區英第八軍進攻未逞。

（二）敵大隊轟炸機攻擊柏勒摩瑪塞拉、米辛那、雷傑米、卡來布里、律開泰及貝德瑞勒里等地、柏勒摩一區被炸尤慘、吾方擊下敵機達二十一架、計德方擊下者七架、義機擊下者八架、吾高射炮火擊下者六架云。

英僞造報告 德官方指摘

【柏林導電】據德軍主官當局十日晚宣稱、德師長孟部蒂爾將軍在突境統率作戰、未曾被英方所俘、英方報告全予事實不符、按該將軍刻下在德國某地醫院中治療、再英方誣稱英美軍之克佔海埔穆德亦係虛構、突境南區戰爭並無若何變化云。

法駐突總督返維喜

【維喜導電】據稱、法國駐突尼西總督埃斯塔伐海軍上將、業於二日前返抵維喜云。

日駐義大使 呈遞國書

（羅馬中華電）日高新駐義大使、八日向義皇帝提交國書、十日正午始參拜班吉恩王家陵墓及無名英雄墓、於加比特爾之受難法西斯黨員祭壇亦捧獻花圈、該大使予定數日內訪問羅馬駐剳各國外交使臣及義外交部云。

日軍航空部隊 再轟炸達爾文

（里斯本中華電）據美國賓來電稱：西南太平洋反軸心軍司令部十日發表、日本軍航空部隊九日轟炸達爾文地區云。

加强海軍 羅斯福再請撥款

【里斯本導電】據華盛頓來電稱：美羅斯福總統頃向國會要求再撥款四、九二四、七二五、〇〇〇美元、予美海軍之航空局云。

德軍確握制空權

蘇機一週損失四百餘

（斯德哥爾摩中華電）庫班河口地區紅軍十日亦出動新戰車部隊、於諾威洛伏斯克東北方與德羅軍間展開激戰、因在山岳地帶戰鬥、德方依然保有利地位、紅軍損害頗多、一方東部戰線全域空中戰逐形激烈、掌握制空權之德空軍、連日收壓倒的戰果、據德當局發表稱：德軍十日擊墜蘇聯機四十一架、此一週中總計達四百七十五架、對此德軍損害發表僅三十六架、德空軍於東部戰線制空權安如盤石云。

【柏林導電】德軍司令部頃於十日公佈戰報如下：敵軍九日猛攻企圖突破吾軍陣地、又蒙創而退、東線其他各地僅局部之戰事、德空軍出現庫班橋頭堡上空、協力作戰、並在海區毀敵船多艘、德機群亦曾襲擊敵方供應基地及鐵路、德轟炸機在北極海區炸毀敵方中型商輪一艘、蘇聯空軍在德機及高射炮火攻擊下、九日又喪失四十一架、德機四架宣告失蹤云。

挪威義勇軍 一批由東線返國

【奧斯羅導電】挪威赴東線義勇軍、一批三百二十名頃於十日返抵此間、當地民衆熱烈歡迎、總理閣斯林檢閱該批義勇軍、頌讚彼等在東線予蘇聯戰爭之英勇云。

德運輸部長 檢討白俄羅斯交通

【明斯克導電】德國運輸部長道曹摩勒博士、業在此間勾留多日、檢討白俄羅斯區之交通問題云。

倫敦發生空襲警報

【斯德哥爾摩導電】據倫敦來電稱、此間官方頃於十日宣稱、倫敦市區頃於十日傍晚發生空襲警報、緣由德國轟炸機多架襲擊英國南部沿海鎭、該鎭被炸詳情未曾宣佈云。

英承認喪失驅逐艦一艘

【斯德哥爾摩導電】據倫敦來電稱：英海軍部頃於十日夜宣稱、英海軍驅逐艦「柏根海姆」號、業告喪失、其他詳情不予披露、按該艦係於此次戰時期內所完成云。

蘇船船機關 禁止自由退職

（莫斯科中華電）蘇聯最高會議幹部會曾此次對海運人民委員部、河川運輸人民委員部、及北洋航路監理局管下船舶及各機關、布告戒嚴令、從此船舶乘員其他從業員與以先四月十五日發表之戒嚴令、與鐵道關係同樣自由退職不許可、各種違犯以軍刑法處斷云。

虐殺波將校 發現海軍少佐屍體

（柏林中華電）據報稱、斯摩棱斯克市郊外發見之波蘭將校死體中據說發見海軍少佐西哥路斯基之屍體、當局以該氏爲現波蘭亡命政權首相西哥路斯基之族系、故進行嚴重調査云。

東線節節勝利

德從軍記者報告戰況

（柏林中華電）德從軍記者演彌爾上校、報告東線戰況謂：一、蘇軍曾於九日在庫班地區竟日反覆向德軍猛攻、業被德軍擊退、德軍某山嶺部隊、曾與蘇坦克車部隊展開肉搏戰、擊毀蘇坦克車十六輛、並截獲對戰車砲數門、又德空軍俯衝轟炸機隊及戰鬥機隊、亦協力陸上部隊作戰、並於庫班地區上空擊落蘇機四十七架、又德軍陸上炮火亦擊落蘇機三架、二、德空軍轟炸克拉斯諾達、及克智泡特金兩車站、並集中攻擊企圖在亞速海沿岸登陸之蘇軍、擊沉蘇軍小艇廿一艘、重創十六艘、三、德軍步兵隊得悉蘇軍企圖在唐納茲午部地區里布強斯克、將開始攻擊後、並先行猛攻、展開肉搏戰後、現已將該地蘇軍擊潰、是役德軍佔領重要據點一處、今後可以此防止蘇軍之不逞企圖、四、奧勒爾地區德軍九日上午開始攻擊蘇軍主動部隊、壓迫蘇軍、向後退走、當日下午蘇軍復開始猛攻、亦被德軍擊退、並予以重創云。

軸心陣地堅强

敵軍攻勢一無成就

【柏林導電】據德軍當局宣佈：德義軍防線自突尼斯鎮迤南約四五公里、沿山脊南下約五十公里、扼安菲西維爾附近、續沿南區前線及安菲西維爾之北、東進至沿海、本月九日敵軍再行猛攻、突破吾陣之企圖仍告挫敗云。

【柏林中華電】德總統大本營十日廣播公表戰況言明如次：德軍悉數破壞重要工場及港灣施設等後、與義軍秩序整然自突尼斯撤退至邦角半島、目下與敵軍作激烈防禦戰云。

蘇芬前線 無大變化

【赫爾辛基導電】芬軍司令部頃於十日公佈戰報如下：加里林地峽前線僅偵察活動、奧納斯地峽東部吾軍擊退敵軍偵察隊、其餘諸前線無重大變化、分蘭灣上空敵機三架被擊落云。

西班牙堅强團結 準備應付任何環境

佛蘭哥重要講演

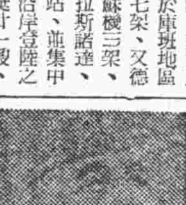

【馬德里導電】西班牙元首佛蘭哥將軍、頃於九日在阿爾墨里向六萬民衆發表演講宣稱：「世界各地炮火連天、已經三年有半、吾人在此長期內、確實曾考慮和平、拋棄憎惡、而世使界各國聯合起來、但諸交戰國對於此類呼籲若耳邊風、置諸不理、并不以爲戰爭之不能結束者、此次大戰雙方已陷入停頓狀態、交戰國中并無一國握有龐大實力足使其敵國全告崩潰也、任何一國不惜任何犧牲當仍能奪獲勝利、但東南西北四方之大平衡狀態終有此一日、屆時任何一國將採取刻下所拒絕之措施、待人民之道德心被毀、苦海中之民衆群起反抗、至此萬事皆休、異口同聲高呼世界之和平、世界之正義及世界之公平分配、職是之故、國人今日會集一起表明西班牙國內之復興及力量予全世界、希望强及團結的西班牙準備一切以應付任何環境」云云。（圖爲西元首佛蘭哥）

已無和平可言

德官方發言人評論

【柏林導電】德官方發言人頃評論西班牙元首佛蘭哥將軍八日在阿爾墨里發表之演講、申稱、鑑乎目下局勢無和平可言、并稱數星期來之白刃戰及開掘萬人塚事件、已透露英美準備以歐洲供予布爾雪維克主義云云。

美亦不接受

表示決戰到底

【里斯本導電】據華盛頓來電稱、據美聯社十日晚刊稱：美國政府頃拒絕西國元首佛蘭哥將軍之在阿爾墨里發表演講所提出之和平建議、頃自華府官場方面獲悉、美官方對於佛蘭哥將軍之演詞、不予接受、表示堅決作戰到底、奪得最後勝利云。

西法國境

設禁止出入地區

（維喜中華電）於西部法國各州駐屯之義大利軍司令部、十日發表如次：此次基軍事上必要於西班牙、法蘭西兩國間之國境線、設定禁止出入地區、該地區居住者以外、無特別許可者、嚴重禁止停留該地區云。

確立華北兵站使命

經懇會召開會員總會

（北京中華電）東亞經濟懇談會華北本部第二次會員總會、十日午前十時於北京銀行公會召開、華北政務委員會有實業總署長王見齊、內務總署民生科長王仲哲、建設總署公理局長沈元昌、財務總署金融局長周迪平諸人出席、日本大使館有村上調査官、軍司令部中村部隊長等臨席、中日會員代表共有八十名出席、向國旗敬禮、大東亞戰爭完遂與戰歿將兵默禱、遂推薦臨時主席北京市商會會長鄒泉蓀氏主席、致詞後、遂報告民國三十一年度會務報告、及決算報告、與本年度事業計畫案預算、任期滿之職員改選如左、新本部長仍任鄒泉蓀氏、繼由鄉新部長聲明對大東亞戰爭完遂兵站基地種種問題、經濟人努力之集中與局面適進之決意、華北政務委員會代表爲王勁哉、北京日本大使館代表爲村上調査館、日方會員代表爲三井物產華北支店宗方丈夫氏、中國方面會員代表爲開封市商會會長李秀鋒兩氏、各行致詞後由林常務理事致閉會辭、十二時散會云。

協力當局施策

制定本年事業計劃

（北京中華電）東亞經濟懇談會華北本部、十日於北京銀行公會召開第一次會員總會、對華北經濟界中日合作中樞機關參戰下之懇談會之活動、爲行強化、該會今年度事業計劃爲決定常設委員會之設置、產業視察團之派遣、及對華方統制經濟思想之徹底指導之目的、及華北經濟通信發刊等種種注目事項、常設委員會爲促進懇談會之活動、對具體的經濟諸課題逐次處理、與當局施策協力、擬以中日委員各十名、結成促進協時會、預定下月創將實現、本年度作業計劃主要如次、「東亞經濟懇談會事業計劃概要」

五月：華北本部會員總會、訪日產業視察團之派遣、第四次東亞經濟懇談會連絡會議、華北本部常設委員會之設置、

六月：召開產業視察團報告座談會、召開官民經濟座談會、華北經濟通信發行。召開常設委員會。

七月：河北省地方委員會之設置及官民經濟懇談會之召開、煙台地方分會之設置、官民經濟座談會之召開。

八月：石門地方委員會之召開、常設委員會之召開。

九月：第三次中日華北經濟懇談會之召開、蒙疆、華北、華中、滿洲各本部事務連絡會議、國際經濟講演會之召開。

十月：東亞經濟懇談會第五次大會之出席。

物價懇談會 在北京舉行

（北京中華電）華北處理委員會、爲協議處理華北各地物資物價對策起見、於十一日上午九點在翰國寺東定阜官合、舉行物資物價懇談會、其華北各省道尹及各產棉品縣、在北京召集準備、屆時參加大會、又華北合作事業總會、及各省合作社聯合會將派人員會議、亦定於今日（十二日）上午假阜官合舉行云。

食粮採運社 日本方面將加入

（北京中華電）食糧採運社關於日方業者加入承認問題、鑑三合棧有福祥行及長森洋行三社、已經食糧管理局正式承認、餘尙未決定、十日由管理局通知對日方業者嚴選後認可加入之旨、於是問題可告一段之解決、而有嚴選以如何程度爲適當、即北京華方業者加入報名之所謂六公會中三（北京米麵同業公會）會員三百名中四十名、外三（糧穀同業公會）會員百七十名中八十名、計達百二十名、右百二十名中經採運社規定之資本金十五萬以上者僅十五名、他有「過去成績卓著者」及有「特殊運能力者」、或爲經企業合同獲得資本金十五萬圓以上之資格者、成問題者爲對日方是否能予同樣之認定云。

蒙疆製紙 設立已批准

（張家口中華電）設立認可申請中之蒙疆製紙股份有限公司（蒙疆普通法人代表原野榮一氏）近經認可、該社資本金九萬五千元、計共以九十五萬元之事業資金、於張家口南榮園建設製紙工場、以紙屑蘆葦、麻屑及木麻等爲原料、出產印刷用紙、包裝用紙等、年產預定三百三十萬磅、明年三月可望開始操業云。

大同炭礦 張垣支社增資

（北京中華電）大同炭礦十七日於張家口支社（資金四千萬圓全額交清）召開臨時股東總會、一躍增資一億二千萬圓、增資、右資金由最近開發之華北、開發華北佔相當巨額、今後以經濟合理化、物資金之動員事業之擴充爲目標、因右之增資、該炭礦將爲中日滿有數之大資本炭礦、又現在出資者何按列之蒙古政府二千萬圓、華北開發一千萬圓、滿鐵一千萬圓云。

豫省獎勵 產棉優良者

（開封中華電）河南省棉產改進會分會、致力棉花增產、棉田擴張工作、派遣棉作指導員至各地、約十六名指導從事工作、且調查春耕資金需要額、大體終了、更今年亦對棉花優秀者達到增產目的實向上之目的者、給予獎勵金、最優秀五十元、優秀五十元至二十元、上等十元至十五元、一等十元云。

期食粮收買圓滑

蘇淮將設雜穀組合

（徐州中華電）新情勢下運延中之蘇淮地區、本年度小麥收買方法有商討中之小川領事、邵行政長官、關係同時、已急速其體化、收買機構主要構成體之雜穀組合設立論、多頃向於日人商社之間、關於雜穀組合之設立、去年十月頃雜穀日人商社間買爲問題者、爲當時組合設立狀況、反遂在阻害出入之逆效果、一時會陷中止之形式、而關於新情勢下新機構之收買方法、經中日經濟懇談會專門委員會對該組合設立草案編成以外、又經懇談會出席者以外有力業者間、對組合設立之意見亦頗給頌、所以現在主要之綿絲、土貨、砂糖、木材、對此新設總計五組合（約五十五商社）、中國方亦設立同樣品種之五公會、此五部門之現地統制機關爲蘇淮地區輸入組合、海州支部、已成一體之輸出入統制、對徐州本部之關係、與華中華北之聯繫將愈益密接、物資移出入圓滑化可期完整、又海州物資移入配給組合聯合會、爲華北交易統制總會之一翼、一手坦當主要生活必需品配給部面、現海州物資輸出入機構治右統止整備擴充中云。

海州輸出入

機構調整進展

（海州中華電）海州地區輸出入機構綜合的整備、於當地當局指導下已着着進行、現在大致已就緒、於本月中旬已可完了、此可謂對應新情勢新體制之確立、對從來依存華北及青島同時與華中聯繫之海州特殊地帶之經濟的發展、當更見一段之飛躍、即日方仰給於華中華北大宗雜穀與輸入華中雜貨之…

小麥發育良好

（海州中華電）於本年度、海州地區小麥占耕作面積百分之三四、發育亦良好、最近天氣使生育更爲旺盛、在五月末迄至六月初旬之收獲期、可實現比年度二成以上之收獲、治安區之擴大、預想可比去年度上市數量亦因之增加一成以上、確保海州地區食糧增產、頗樂觀云。

劇除牙患
永華齒科醫院
齒牙爲石灰化之堅硬器官生於口腔屬消化系統。主要機能係咀嚼食物混和涎液、溶成食塊以助胃之消化。副機能爲參與談話之發音且能調整容貌。吾人牙齒一旦有疾、異常痛感、非有經驗醫師難除此患、本院在青執行牙醫二十餘年、對於齒科諸症及鑲補治療也有奇效經驗。
院址山東路一二三號樓上　電話二、七〇六二號

公利診所
專科 花柳淋病
包治疑難之症梅毒下疳魚口便毒及一二三期梅毒男女急慢性淋病三日保好七日除根負責根治確保斷根決不謊談一試便知言之不謬也
地址青島北京路四百六十六號

使鄉區民衆徹底瞭解 友邦援助我國誠意
宣傳處舉辦慶祝講演遊藝會

友邦日本本諸「互愛共榮共存東亞」之正義精神交還專管租界助我主權完整全國上下莫不銘感、而凡我國民亦應以誠友愛之精神、竭全力協力友邦完成聖業、庶幾東亞共榮得以早日完成、以至於世界和平早日實現、市公署宣傳處、為普遍宣傳感謝友邦交還租界、援助我國獨立自主之誠意、期使民衆徹底明瞭日本與中國之密切關係、而促進殲滅英美之決心、特派員赴鄉區舉行慶祝講演遊藝大會、大會內容以感謝友邦交還租界誠意之講演為主、期使民衆徹底理解、並有遊藝班、作演藝慰安宣傳、同時為免除疾病災害、特攜帶防疫良藥、十滴水、仁丹、萬金油等多數、當場散放、其實施地點及日期如下：

一台東鎮 十二日午後二時、在台東鎮廣場舉行、希望市民參加。

一滄口 十四日午後二時、在滄口小學舉行。

一四方 十九日午後二時、在四方小學舉行。

一即墨 二十一日午後二時、在新民體育場舉行云。

青市中日佛教團體 熱烈慶祝佛誕
民衆千餘人大遊行

（當與派遊行時情形）

青島佛教同願會與日本佛教團共同主辦之釋迦牟尼佛聖誕慶祝大會、於十日熱烈展開後、昨為第二日、下午二時舉行慶祝遊行、下午四時舉行慶祝法會、大會在會長尹教育局長、副會長鹽田氏、伊宣傳處長主持之下、闡述佛法、啓迪四衆、傳同佛者日衆、幸福日增、茲將昨日詳情分誌如下：

「慶祝大遊行」

佛教同願會員、宗教聯盟部員、紅卍字會員、黃道會員、理教公所會員、萬國道德會員、商會會員、佛教婦人會員、導師、大會職員、一般民衆千餘人、於一時半齊集市禮堂前、準二時、由中日法師虔誠誦佛像哉於白象之背、由全體會衆舁之遊行、於二時由市禮堂出發、途經太平路、浙江路、安徽路、膠州路、聊城路、吳淞路、館陶路、堂邑路、山東路等而返回市禮堂、途中市民以行家法典、均虔誠禮拜、足證佛法宏大、普渡無邊云。

「慶祝法會」

遊行畢於下午四時、在市禮堂舉行慶祝法會、與會者千餘人、市長、尹教育局長、伊宣傳處長、鄒商會會長、友邦總領事代理、鹽田民會議長等均到場參加、準時導師入席、由伊副會長致開會詞、略謂、浴佛意義在於引起大家注意、崇敬釋尊功行、研討真理等語、旋即由中日法師浴佛、尹會長奉讀詞、名譽會長、市長及總領事致祝詞、唱讚、經佛、讀經由市長、總領事、尹教育局長、鄒會長等浴佛、迴向後由伊處長致閉會詞、市長祝詞如下：

「市長祝詞」

惟我釋尊誕生、傳教東土、說破世人迷惑、去邪歸正、脫轉法輪、同證善果、無奈芸芸衆生、魂夢顛倒、妄起貪嗔、癡與愛、遂令人慾橫流、迷失本性、道德淪喪、生靈塗炭、釋尊諄諄末叔認世一切刀兵災疫盜賊蠢往、無不足備、蓋世界人類旣淺迷末、罪惡造成、益重叔難罹構愈深、今日所受之慘果、亦實前日自種之惡因、雖執迷之冀悟殊惑惆之難勝我佛慈仁在抱、普度衆生、宏妙法自任能拯一切救諸苦難惟望慈雲廣被、法雨同沾、挽救頹風、永弭浩叔、庶幾得渡迷津、共登彼岸、世界永享和平、聖教益彰昌大、此吾人所馨香祝禱者也。

市南國術訓練班 成績優良
參加春運獲獎

市南警察分局呂錫智分局長、為提倡國術、鍛鍊體魄起見、曾於該分局內成立市南分局國術訓練班、凡該分局之員官長警、退勤後、一律參加訓練、數月以來、已收有良好之成績、此次本市舉行春季運動大會、該分局特派官長警士四十名、參加表演、表演節目中有小虎燕拳、摔跤式兩項、評判結果、成績優良、由大會發給獎品銀鼎一座、此外尚有單人國術表演、第一名警長李敬臣之單刀、及九節七節鞭、工夫純熟、第二名警士韓鳳亮之埋伏拳、精神灑散、第三名警士高子和之春秋刀、動作穩當、第四名巡官金德全之三十二手、巧妙靈活、亦均蒙發給重要獎品、本市警察參加體育國術表演、在我全國之中向屬稀有、此次表演結果、竟能獲得優良之成績、實打破全國警察中之紀錄也、警察局長游伯麗氏、對於該分局之國術表演頗表贊許、其他各分局亦應傚效訓練以資提倡、該訓練班刻仍在逐日訓練中、最近期內即可定畢業

去年度營利所得稅 申報期行將屆滿
各商未報者應速申報

青島統稅局前於三十一年度營利事業所得稅開始申報時、曾經佈告各商遵照、該局對於填寫方法、以及申報手續、力求捷簡、並指派專員隨時導釋、更印製填寫說明四柱紅單格式極形詳細、以備參考、現以申報期行將屆滿、該局正在加緊催辦、所有本市各商尚未申報者、希即趕速前往申報、幸勿因循、致觸罰章云。

魯農產物生產費 調查講習會
在省總會舉行開會式

（濟南分社通訊）新民會中央總會為適應時代要求使物價政策與農業增產、呈有機的調和、乃倡導農產物收買、價格以農民實際支出之生產費為標準、藉期農業增產、得在合理價格統制之下、順利實現起見、特舉行農產物生產費調查講習會、用期普遍、調查澈底實行、新民會山東省總會、已由所屬十道、每道選送學員五名、來省講習、茲悉前日（十日）午後一時、假該總會訓練處大禮室、舉行講習會開會式、開會如儀後、首由張部長致開會詞、訓詞、繼由中央總會代表王部員訓示後、由劉退鐵處長致閉會詞、旋即開始講習、會期約七日、第二期自五月十八日、至六月五日、為調查進行期、第三期自六月六日至六月十五日、為調查資料整理期云。

山東輸出入組合聯會 謀今後貿易發展
昨隆重舉行解消總會

基於中日基本條約精神、實踐同甘苦共生死之決意、共同肩起建設東亞共榮圈之重任、謀求中日兩國之共存共榮、國民政府業於一月九日、毅然對英美佈告宣戰、友邦日本亦同時交還專管租界、撤廢領事裁判權、以示中日親善提攜之表現、當此決戰之經濟體制下、今後之貿易、更趨於一元化之發展、元山東輸出入組合聯合會傘下之山東輸出入組合、山東必需品輸入組合、山東雜品輸入配給組合、山東纖維製品輸入配給組合、山東時計眼鏡輸入配給組合、山東文房具紙製品輸入配給組合、山東醫療材料輸入配給組合、山東建築材料輸入配給組合、山東板硝子輸入配給組合、山東古著屑物輸入配給組合、山東食料品輸入配給組合、山東水產物輸入配給組合、山東金屬製品輸入配給組合、山東自動車輸入配給組合、山東醫藥品輸入配給組合、山東塗料輸入配給組合、山東機械輸入配給組合、山東纖維機械輸入配給組合、山東工業藥品輸入組合山東護謨製品

華北輸入交易統制組合會之改組作發展的解消、於新機構之下、繼續以往應務之事業、該聯合會於昨十一日下午二時、在青島日本商工會議所禮堂、舉行解消總會、到各業組合員數百人、在鹽田領事官監督之下、如儀開會、共推該聯合會會長安藤榮次郎氏為主席、審議各項議案、報告上年度收支決算、決議組合解消、處理本年度四月中會計監清算各案、推得一致表決通過、最後由總領事館代表訓示、即行懇談、最後由安藤會長致閉會詞、宣告閉會云。

虎疫病勢極猛烈 飲食起居須謹慎
警局趙科長播講喚起市民注意

青島市警察局衛生科、以本年虎疫注射、業經開始實行、惟虎疫一項、關係全市民健康、茲為喚起全市民注意起見、特由衛生科趙科長、於日昨下午八時四十分、假廣播電台、講演虎烈拉概況、使全市民注意、茲摘錄要點如次：

諸公在此數年間、所經驗者、即自事變以來、吾國每至夏季、均發現虎疫、其流行之地點、區域及狀況、每年不同、本市承衛生先進國家之指導援助、因未蔓延、只在民國二十七年發現虎疫病人十八名、二十九年一百四十八人、自廿九年之後、未發現病人一名、誠本市之福、亦關係各方面之力也。

虎疫在世界何時初見、其年代不可考、究其病原地則為印度甘地斯河口三角地帶、故其下流每年四季虎疫病人、不斷發生、自十六世紀以後、在印往往大流行、迄十九世紀海上交通開闢以來、虎疫因之傳佈世界、各地因虎疫喪失生命者、不知幾千百萬人、自一八一七年以來、世界已大流行六次、其年代區域如左：

第一次一八一七年—一八二三年亞洲非洲

第二次一八二六年—一八三七年亞洲非洲歐洲美洲澳洲

第三次一八四六年—一八六二年亞洲歐洲美洲非洲

第四次一八六四年—一八七五年亞洲非洲歐洲美洲

第五次一八八三年—一八九六年亞洲非洲歐洲

第六次一九〇二年—　亞洲非洲歐洲

其大流行之順序、概由印度至波斯、或埃及、然後至地中海沿岸、再進入歐洲大陸、或經緬甸至馬來半島及中國、西歷一九三二年有名之漢堡、流行三月間、喪失人民九千餘人、在五次大流行時、喪失人民俄國八十餘萬人、虎疫流行喪命者恐仍不止此數。

青島自經收事變、已流行兩次、在民國十四年流行時、每日約死數百人、民國二十一年流行時、每日亦死百餘人、幸流行期間不久、諸君或者尚未忘記。

虎疫原因在未發見病原菌時、疑為穢氣、疑為鬼魔、或疑為水毒、其說不一、至西歷一八八三年、經德國界偉人郭霍氏苦心研究、始知其病原體為一種彎狀桿菌、生殖於虎疫病人之腸管中、經糞便而排出、如附著或混入飲食物中、一經入口即可發病、本病原體對於日光、乾燥、高溫及消毒藥抵抗力頗弱、即在健康之胃液中數秒間、即可死滅。

虎疫病原菌、侵入吾人消化器中、經十二至四十八時間、其速者數時間遲者三四日、即可發病、經過上有時間突然（多於夜間）起劇烈下痢及嘔吐、其便量非常多、而次數又非常頻、雖具糞便性狀之西米汁狀況、既無糞便、又無臭氣、此下痢與食傷下痢不同者、一經發現下痢、其體力即行衰弱、眼球陷沒、眼框發青、因下痢嘔吐頻發、身體失水太大、病人即苦於舌乾口渴、身體發冷、能病人覺煩熱不堪、致失其彈力、以指撮起、其縐襞一時不消、腓腸筋（腿肚子）又非常疼痛、因失水爾後顯骨無聚突出眼球陷入、閉目不能、角膜乾燥、聲音嘶啞、言語不明、血液因水分缺乏、兼中虎疫菌毒、致脈搏細小頻數、體溫下降、不久即成假死狀態。本病發現之後、多於數時間、二日以內死亡、至三五日亦間有之其較輕者、如早期治療、尚可救治、本虎疫之死亡率、為百分之六〇—九〇、而在老幼及酒家死亡尤多。

其流行季節為夏秋二季、九十兩月、其勢最猛。

虎疫雖病勢威猛、然非偶然而起、追求病原菌在流行時非但病人糞便中存在、即健康人大便中、對可發見如非健發流行時、往往因此種保菌者、而傳染、故對於虎疫病人之家族及同居者亦須檢便。

本病菌抵抗力甚小、在乾燥空氣中及健康胃液中容易死滅、侵入吾人身體唯一門戶即口是也、因附著病菌之飲食物攝取而來。（中略）

「處置方法」

一、自流行地來往旅客嚴重檢便、以絕其來源。

一、勿過飲過食以減少傷胃腸防禦力、身心勿過於勞苦、以減少身體之抵抗力。

一、患者糞便及吐物、即時加消毒藥、或石灰水、嚴重消毒

一、禁止生食、水泳、如身體違和、即時求醫診斷。

一、預防注射本在射在西歷一八八四年由西班牙人夫蓋蘭氏發明始夫蓋氏在印度施行頗有奇效、後經可樂氏稍事改良在世界均應用之。（下略）

湖田礬土品質佳（續）
含有三種主要成分

內中為精鋼鐵鑛、其最數順為鷲入、關於耐火煉瓦之本體、共主要成分如下：

（一）礬土質、（二）硅石質、（三）苦土質、因以上三種均含有特色、在礬土質之耐火物、為斷然適當之物、是項煉瓦、就一般矽石煉瓦、或（拱粉）煉瓦言之、華北礬土礦亦用此種耐火材原料、鑪爐民質造鑪船及汽車、并其他重要機械類之金屬加工、尤爲精密機械工業之製成上、為不可缺少之重要資材、且為使煤礦材工業全般之發展、向上計、更為必要之資材、又研磨工業、以研磨用粒子、而製造砥料、此項砥料、對各種之砥石、砥砂布、砥紗紙、以之製造頁用的研磨材、此時河北、山東之礬土頁岩、與南方國所出產之（優秀高礬土）、同樣最為珍重。

三、銅精原料、銅精之原礦、在礬土頁岩中、所含有之鋁量、在五十成以上、硅酸在二十成以內、對於鑛分最為適當、同時以礬銅、製成金屬鋼精、用有用經金屬之必要、在各種化學工業上為最重要之資材、惟就其用途及重要性言之、因余非專門研究礦學者、而不能加以說明、但吾人以礬土為內、出產豐富、實不勝慨快之新興事業之原案、且因山東省至、同時對新界之發展、亦不歸期待云。（完）

新泰縣警隊剿匪 匪首黃世發落網

（濟南分社通訊）新任新泰縣縣知事王言如氏、自到任以來、為完遂大東亞計以確保地方治安為職責、當於四月下旬督率縣警備隊往剿盤踞七區青雲山一帶之黃世發匪部、因青雲山一帶、山巒起伏、匪部藉勢頑抗、我軍勁旅與彼激戰二小時之久、匪部不支、始紛紛潰竄、王知事乃令迅速追擊、終將匪首黃世發及匪夥趙釣安劉英奎捕獲、並救出肉票三名、均本縣城南林前庄人、自該匪首被捕後、附近地方各村均告寧靜、人民莫不額手稱慶云。

萊陽縣署成立 春賑委員會

（萊陽通訊）山東省公署以各縣地區、連年荒旱、屢遭兵燹、當茲百貨昂騰生活維艱之際、青黃不接之時、一般貧民、嗷嗷待哺、若不及時賑濟、老幼勢將轉乎溝壑、少壯難免挺身走險、影響國家、實非淺鮮、因此令飭各縣切實辦理春賑、本縣自縣知事奉令後、當即督導組設春賑委員會、由縣知事兼任委員長、萬字會為副委員長、縣公署秘書、財、建、教、各科科長、警察所長、警備大隊附、全縣各區區長為委員、當於日前、假本署會議廳會合委員、舉行座談會、研究春賑進行辦法、計先由各委員負責調查境內貧苦待賑貧民數目、定於五月十日五月二十五日、六月十日三期施賑、賑款以領到華北政委會之賑款三千元、及由縣救災準備金劃撥之四千元為限、但如不敷應用時、得由慈濟團體就業籌募勸募之、所有各項辦法、均經照案通過旋即閉會散會云。

馬民政廳長 離濟赴京

（濟南通訊）魯省公署民政廳長馬鎮藩氏、前因華北政務委員會內務總署舉辦縣知事登記組織委員會、被任為委員、馬氏刻以登記日期已屆、特於九日由濟北上赴京預定旬日左右始可返濟云。

濰縣署於四五區 展開熱烈宣傳戰
攻破其種種虛偽錯誤

（濰縣通訊）濰縣署宣傳班以四五兩區邊匪、時有匪共活伏活動、特防探搜集情報採取對敵攻勢姿態、日前派宣傳員率同警備隊、携帶大批宣傳品、深入匪共盤匪地點、展開熱烈之宣傳戰、攻破其種種錯誤、勸告其早日來歸、又對民衆講解東亞現勢及友邦「交還租界及撤廢治外法權」之提攜誠意、勸告民衆、加強自衛力量、實行愛家護鄉運動、開展宣傳員等、在四、五兩區、將作周遊之普遍宣傳、建立宣傳壁壘、封鎖匪共之虛偽宣傳、留作此役之凱旋紀念云。

參戰紀念日
膠區舉行儀式

膠州行政辦事處以（九日）為中國參戰紀念日、因是日適值假期放延於本月（十日）仍在辦事處大堂前舉行紀念儀式、上午九時如儀開會後、首由新民長宣讀宣戰佈告文、次由新民會劉事務部長及法院院長相繼致詞、聽衆頗為振奮云。

偷割電線 杜顏三被捕

青市市南警察分局警長劉長俊、前日後後四時餘、率同警防團員張文之、李老大會員巡邏、在貴州路南段市立中學地方查見竊犯正在偷割電線、當即向前逮捕、據稱名杜顏三、五十一歲、高密人、住雲南路一五二號、承認偷竊電線不諱、案關竊盜、訊明後送往法院訊辦云。

銀號業同業公會 昨舉行成立會
董監事人選均經推定

青市銀號業、鑒於參戰體制下、金融界所負之使命異常重大、為適應決戰下之經濟體制、謀求同業間之共同發展、特發起組織銀號業同業公會、經主管機關核准備案後、即開始積極籌備、昨（十一）日上午十時、假市商會會議室舉行成立大會、在主管機關代表參加之下、如儀開會共推王蔭齋為臨時主席、報告籌備經過、審議公會章程、一致表決通過、即開始選舉、票選結果、鄒道臣、王蔭齋、王壽山、李硯農、王子謙、劉松如、王純一等七人為董事、王大鈞為候補董事、王章斌、張叔衡二人為監事、劉為志為候補監事、後由董事中選舉會長及常務董事、王蔭齋、李硯農當選為常務董事、鄒道臣當選為會長云。

各種雜貨市況 成交寥寥

青市日昨現貨取引市場各種雜貨交易市況、仍然與前無甚變動、而呈之沖之象、故成交寥寥、蓋以邇來金融不鬆、兼外縣銷下不佳、客幫遂停手止辦、致人情不旺也、若以現在場中情勢言之、若非銷路轉暢、應不易返升市上也、茲將各貨品價格分列於下、

信石精一三〇元、關冊息一三一成七元、肥皂二〇〇元、小件報紙一四〇元、小件報紙一五〇元、石膏二元五角、白礬一一六元、洋蠟黃一〇〇元原色古月四〇〇元明星古月四一八元、廣大料三一〇元、飛輪生粉三八〇元、麒麟生粉三七〇元、什牌生粉三六〇元。

內外行情
五月十一日

△生油期貨前場

五月期 一八五、〇〇

最高 一九一、五〇

最低 一八四、〇〇

收盤 一九一、〇〇

成 二〇六車

△生油期貨後場

五月期 一九一、五〇

最高 一九二、五〇

最低 一八九、五〇

收盤 一九二、〇〇

成 一〇二車

△生油現貨

現生油 二七五、〇〇 三〇〇簍

棧單油 二八七、〇〇 二八四、〇〇 二八八、〇〇

成 三〇車

租界略史與交還（八）
滬津英租界侮辱國人

十五：狗和中國人 止步

萬惡的英國人、驕傲已達極點、在上海天津的英國租界、居然發出公告、禁止狗和我們中國人進他租界的花園、把我神明華胄同狗一樣看待、未免太侮辱人了。

十六：逮捕俄使館 共黨

東交民巷的俄使館、原是共產邪說的策源地、京津兩市共產黨的集會場所、大半在俄國的遠東銀行及中東鐵路辦事處、裡面設有北方政治分會、河北省黨部、北京市黨部等機關、指導華北共產黨作祕密活動、在民國十六年、張作霖作了大元帥、那時共產黨氣焰萬丈、於是派兵強制搜查俄使館、結果逮捕了共產黨領袖李大釗等、還搜出大批赤化的宣傳品。

慶祝友邦海軍紀念
紀念講演遊藝大會
擊落沈英美機艦數 懸獎投票比賽

友邦海軍紀念、以五月二十七日紀念之當日為中心、自二十三日至三十日、在青島展開豪華海事啓發運動、因此次大東亞戰爭中友邦海軍所獲赫赫戰果、偉大無倫、震撼世界、故本市中日市民、對於此重大紀念日、感有衷心讚仰之熱烈情緒、本報為協力啓發海事運動並使民衆信賴友邦實力、特定於本月二十六日、與市公署宣傳處、新民會共同主辦慶祝友邦海軍紀念講演遊藝大會、定期為二十六日午後二時、在市禮堂舉行、講演者、為市公署尹教育局長、伊宣傳處長、餘興有幽默藝者王櫻子之頌揚海軍戰果之相聲、雙簧、以及特別戲法等、並特請友邦少女表演舞蹈、免費入場、希市民踴躍參加云。

本報當此紀念日並舉辦含有極深厚趣味之英美飛機艦艇被擊落沉沒數投票比賽、其辦法列後、希望市民踴躍參加投票。

一、自大東亞戰爭勃發以來、至四月三十日為止之期間內、擊落破英美飛機及擊沉破英美艦艇（商船不在內、飛機擊落不確者在內）

二、此項投票、一律用郵政明信片、飛機與艦艇應分別開列在兩張明信片、不得同列在一張。

三、獎品、一等為司令官賞、二等為總領事賞、三等為市長賞。

四、自即日起至五月二十日止為徵件期間、郵寄地點、為本報編輯局。

五、發表、於五月二十七日友邦海軍紀念之當日在興亞新報及本報發表。

◁青島大新民報社▷

萊濰道政務工作班 視察濰縣鄉區
開民衆大會慰問施療

（濰縣通訊）萊濰道劉道尹、自蒞轄以來、關懷地方、興民胞物、鑒於農民之生活、亟待改善、各種政務之施策、亟應適合民間之需要、以與民衆共苦與共憂樂同之、復以各縣偏僻鄉村、因治安之確立未久、對於時勢之推移、及「友邦日本交還租界、撤廢治外法權之誠意」恐一般農民、未盡瞭解、凡國府參戰以來、然於人力物力之有待集中、而人民之責任與義務、尚有待劃切說明、特組織政務工作班、深入農村、調查農村實際情形、以執行上述之政務、藉謀行政之革新、日昨道尹代表闖科長以下十餘人、偕同濰縣徐縣知事、李秘書、王科長、張班長、携帶警備隊共計四十餘人、乘道署汽車、由濰縣城出發、馳赴二區望留鎮、召開民衆大會、事前由區郡長開催、到有民衆約五百餘人、首由徐縣知事致開會詞、略謂「道尹關懷民瘼、不避風霜、深入鄉村、探詢民間疾苦、意在安靖閭里、將來再交由生佛、頗堪期待」云云、繼由道尹代表闖科長講演、「民衆對時局、應有之認識」與「參戰體制下、國民應有之責任」詞意懇摯、民衆權為領信、再次由股長講演「東亞局勢與人民應有之動向」、理論正確、言多證例、博得人民深切瞭解、最後由張班長致閉會詞、會後由施療組、向患病民衆施以治療、並由樂隊組演奏軍樂、異常悲壯、視察情報合組、分別工作、頗形忙碌、即此次工作、收效甚大云。

取締醫藥
及不潔飲食用具

青島市警察局衛生科、為防止傳疫取締醫藥、整飭清潔、期使國民養成衛生習慣起見、特擬定強化旅增強生產運動、及適應健康保健衛生警察辦法、及應行取締事項、使各衛生警察、依照下列目標注意施行、茲將規定條文錄次：

一、製售不潔飲食料水者、

二、製售不潔飲食物、或使用防腐劑及有害色素者、

三、製售不潔飲食物參合有礙衛生資料以圖漁利者、

四、製售飲食物場所及盛物用具或包裹用紙不潔者、

五、製售飲食物用具含有化學質、或附着不潔物以及不潔之舊用具未經消毒者、

六、浴館、飯館理髮館及其他公共場所用具不施消毒者、

七、私設醫藥營業者、

八、不良產婆營業者、

九、製售未經官署化驗註冊成藥或所售藥品、與原報不符而誇大宣傳、或銷售偽製品者、

十、製售壯陽墮胎等藥、或含有毒劑及其他毒品者、

十一、不遵種痘或預防傳染病發生匿不報官者、

十二、在街巷或公共地方任意便溺或傾倒汚物影響公共衛生者、

十三、棺柩停留逾限或在人煙稠密地方淺唐或殉埋者、

十四、其他有關防害衛生事項者、

集團結婚
又有一對參加 前後共計九對

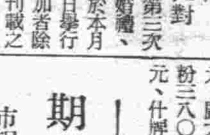

青島第三次集團婚禮、已定於本月十五日舉行、參加者除昨日刊載之八對外、昨日又有一對參加、共九對、第九對之新郎夫婦姓名、為男名崔維峻、年二十四歲、日照人、女方丁蘭香、二十歲、亦是日照人。（寫眞即係第九對夫婦）

老嫗控夫虐待 帶局成訟

青市博山路十六號、老嫗安曾氏、六十二歲、日照人、嫁夫安守吉、五十八歲、平素感情尚稱融洽、老夫婦每屆夜晚、恒分榻而眠、前日夜安曾氏擬與乃夫同衾、因遭丈夫之拒絕、發生衝突、後夜二時餘、心中悲憤、在街頭啼哭、曾被警察勸回無事、不料次晨、安曾氏竟赴該管警所指控乃夫虐待、安守吉現已被警傳案成訟云。

青島紳商舉辦 獻金義務戲
約李少春等來青

現在大東亞戰爭、正在節節勝利的重要關頭、中日兩國的團結奮鬥、前方將士的勞苦功高、凡屬後方民衆、蓋無不眉飛色舞、感激奮勵、諸如慰勞、獻金、種種的義舉、各地風起雲湧、多已先後見諸事實、青島紳商有見及此、日前特組織一樂存獻金義務戲劇團、借娛樂的機會、作獻金的義舉、近聞該團已約安名伶李少春劇團來青假光陸大戲院、短期演唱、少春乃超等文武老生且為鑽生泰斗余叔岩的入室弟子、全體演員揭同相工佈景等、共有一百五十餘人之多、重要演員、為著名坤伶日玉薇女士、及新豔秋、高維廉、毛慶來等、此次來青、當有偉大之新貢獻、為寧陽京劇放一異彩也。

期現生油
市況呈平和之象

青市取引所物產交易市場、十一日之現生油市、交易仍屬平和之勢、無何榮辱、仍以二百七十五元價成交、安徽略廣、故期市生油、初拍人情萎頓、故開價略低、旋久相率掙扎、遂衝出百九十元關外、但再伸似屬不易、乃平硬一時、未大動盪、後場人情無何變化、僅游泳於一二元之間、雖尾市略見起翹、但旋即停市、故無多大伸長云。

無何軒輊
各種鮮魚行市

青市各種鮮魚行市、近日以來雖稍見下降、但大落似極不易、是以十一日之各種鮮魚交易、價格仍屬平和、無何軒輊、茲誌各價如下、銀刀魚每斤一元至一元八角、白鱗魚每斤一元四角至二元、鱉魚每斤一元四角至一元八角、牛舌魚每斤一元至一元二角、黃花魚每斤一元至一元八角、黃骨魚每斤一元六角、家吉魚每斤三元至五元、大蝦每對一元八角、黃脊魚每斤一元四角。

各種潮箔
市況無何軒輊

青市近日各種潮箔及元表紙市況、特以實銷欠盛、購辦無主、致許久不見起色、深呈一片倦怠之象、日昨交易情形、依舊與前無轉換、今將各種元表及潮箔價目列左：

大號元表紙三十三元、中號元表紙三十元、小號元表紙二十七元、忠興老一號大箔三百零五元、宗興老一號大箔二百九十五元、忠興新一號大箔一百二十元、宗興新一號大箔一百十元、忠興二號大箔八十四元、宗興二號大箔八十二元。

第五期決算廣告
收付對照表
民國卅二年三月卅一日現在

收項（資産之部）	
未繳納資本金	二,〇〇〇,〇〇〇.〇〇
土地	二,三七八,一〇二.四一
公司土地	一,九五三,三六五.一〇
建築物	一,八七六,六三五.一五
建築費暫支款	一〇三,三七七.一二
什期	四九,六四一.一八
工務用具	六,〇〇〇.〇〇
石材砂子	一三,四九九.二七
貯藏品	三二一,二〇七.二三
掛限款項	三六,三二七.一一
月賦貸放款	五九四,二五八.七〇
未收款	一〇,七五五.四九
暫付款	一,〇六一,四〇四.七四
寄託保證金	一,二四〇.〇〇
保管有價證券	三〇,〇三〇.〇〇
存款	七四三,二三九.四四
現款	一,九三二.三三
合計	九,五九八,二二三.一四

付項（負債之部）	
資本金	七,〇〇〇,〇〇〇.〇〇
法定公積金	八九,〇〇〇.〇〇
特別公積金	二一六,五六六.〇〇
建築物折舊公積金	一〇七,五五七.五〇
什器折舊公積金	四六,〇四四.八五
貯藏品折舊積款	五〇,三一七.四四
營業用建築物營繕積款	八八,六一五.〇〇
職員退職賜金	五四,五三三.九四
受託保證金	四六,九〇六.九〇
受託有價證券	三〇,〇〇〇.〇〇
暫收款	一,七〇一,七五五.六〇
未付出股息金	四一,六一一.〇〇
未付款	七六,五五五.二七
除限款項	四〇,六七七.八四
火災保險代理店	五四四.五五
職員存款	八〇,〇七七.三一
前期滾存金	三五,四四四.一〇
本期利益金	[illegible]
合計	九,五九八,二二三.一四

結算情形如上所開
民國三十二年五月六日
青島興發股份有限公司

大小鍋爐俱全 欲購者請來敝廠接洽 為荷
東鎮和興路六二號
長順鐵工廠
電話三、〇七二七

發賣廣告
一、理研製品陽畫感光紙販賣
一、凍粉（細凍粉及角凍粉）
今年份之新貨上市多少不拘歡迎購顧
理研代理店
合資會社 孤山窰廠 寒天製造販賣部
青島奉天路百九號
電話三、〇一七一號

幼兒有効莫張慌
速服此藥保安康！
⊙各埠大藥房皆有出售⊙
主治
疳癪虛弱、夜眠不寧
發熱炎症、突發怪熱
消化不良、吐奶綠便
食傷腹瀉、不思飲食
急驚失氣、搐搦眩暈
天花紅疹、虛弱兒
藥價 自三角 至二圓

總館 樋屋合資會社 大阪天滿橋
C—6
小兒良藥
樋屋奇應丸

淋疾
名符其實之 治淋界霸王
本劑出現之現在 淋疾不治之成語 已不得不由辭典抹殺之矣！
本劑乃傾注近代藥化學之精粹而完成之二基硫仿亞密度劑也 本劑六天之服用 能完全擊滅新舊淋病使之斷根 致後日毫無蠢動之餘地 且毫不見同類製劑所屢見之副作用 是其特徵也

（包裝） 二〇片 一〇〇片
塩野牌
五淋拿根片
總經售 塩野義商店 大阪市東區道修町
青島出張所 青島市奉天路一六七號
SU—Z9

鐵騎銀瓶傳 ⑮

王度廬著・鏡海畫

第十一回

衝風冒雪談奇聞 雲海盤山驟怨聲

由此這個拉駱駝的人就說起學故來了，他就說：「二十年前有一個倒霉的拉駱駝的人名叫黑三，是肅州酒泉縣的人，那一年他拉着幾頭駱駝走在甘州張掖縣，忽然有兩頭得了病，他就住在一個同鄉開的店裏給駱駝養病，正是年底，下大雪，這店裡本來就住着由安西州新調涼州府的方大人的小妾，帶着個老媽子、老家人，她還有一個才將出滿月的小姑娘，雪擋住了他們不能往東去走，天緣奏巧，那時候就來了一位身懷六甲，騎着快馬的小媳婦，……」此時屋中的人雖多，但却都悄悄地，只有北風挾着沙子嗤嗤地亂打着紙，連院中的馬也不嘶，駱駝也不叫。這個人碰了碰煙袋鍋，又裝了一袋，他停住了話，東瞧西望了半天，韓鐵芳就催着說：「你快往下說吧！讓我們聽聽！」這拉駱駝的把煙點着，又徐徐噴着，接着說：「這件事情、

是個女的，沒聽說還有個兒子呢？」韓鐵芳此時便問：「這樣說來，春雪瓶就是那方夫人之女了？」旁邊不知是誰，推了他的大腿一下，他却精神貫注，願意暑撤也來到這裡聽聽。那被問的人却說：「這還說嗎？可是，黑三那倒霉的糊塗死了，他的兒子後來倒發了財啦，他那時有個婆娘，有個兒子才五六歲，他一死，家裡的人簡直就得要飯，那婆娘辛辛苦苦把兒子拉持到十多歲，還是將他爸爸的老本行，幫助人拉駱駝，這孩子膽不嚴，他知道他爸爸死的事情，有一次他拉駱駝到了一大概是南疆且末城，住在店裡，他就說出來了，他說的是當年甘州城換孩子的事，不防玉……春龍大王爺就搖了頭了，拿着寶劍要殺他，並問他是那裡聽來的這事，竟敢胡說！寶劍擱在脖子上，這孩子可就哭啦，他說他是聽他娘說的，他爸爸拉駱駝的黑

三就是被春龍大王爺給殺了的！」這地方春龍大王爺可眞令人佩服，一聽了他這話，不但不殺他了，反倒對他很好，可憐他。當時走去了，過了許多日，那孩子拉完駱駝又回到家裡去了，不料春龍大王爺隨着就來到了，贈給他很多很多、無數無數的金銀……」那一身油泥的人聽到這兒，就艷羨地說：「這小子倒發了財啦！」

知道的人很多，你們大概也猜出來啦，原來這個身懷六甲的小媳婦，就是玉……那時候還沒人知道，她就自稱婆家姓晉，娘家姓龍，來到那店裡，當晚，她就分娩了！……」此時突然就有人問說：「那就是半天雲的兒子嗎？」這人搖搖頭說：「那誰知道呢？不過那時候的收生婆，就是那方知府的小太太，收了個男孩子，他可就起了心，硬把她那女娃子跟人家換啦，第二天雪還沒住，她就帶着家人老媽兒跑了，可是她也永遠沒走到涼州府，她的男人方知府後來還派人找她，各處找她，也沒聽見說後來怎樣啦，大概是半路上出了事，連她帶她換去的那個小子都送了命！這不提呀！那店裡，第二天春龍大王爺一看自己的孩子叫人換走了，她能夠甘心，正在氣頭上，偏偏我們那個倒霉的同行黑三又不知怎麼得罪她啦，就被她拔出寶劍來兌了一下……」說到這裡，就像是得着了證據似的探着頭問店掌櫃說：「你說她不殺拉駱駝的？」店掌櫃抱着火盆，呆得說不出一句話來了，人又說：「春龍大王爺眞行、一別的娘兒們養了孩子還能動彈？她可立時就騎馬冒着雪去追，自然也是沒追上，要不爲什麼這些年出來的王爺也

象局常識

車擇馬雙相（接前）　徐同海 胡劍森 合輯

黑局　紅局

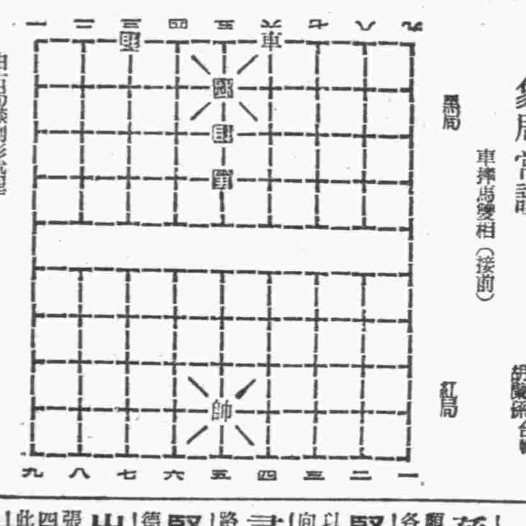

由右局談到彭述聖

編者於民國二十年冬在北京，斯時甘肅名手彭述聖，正由甘肅販皮貨到京，一日偶在天橋舒記棋社會面，當時有小名手侯玉山與彭對奕，結果彭剩一車，侯剩一馬雙相，侯說這棋和了，彭說你輸了，隨便緩看，也得輸，走了許多變勢，終是輸了，又將有車方讓與侯玉山走，彭應付單馬雙相，走有兩小時，侯也沒法勝，不過當時侯的棋力尙差一馬，以現在侯玉山在北京張那之上，惟謝小然與侯不分軒輊耳，去歲滿洲棋賽，侯與錦州謝文會同得錦標，於此可見侯之實力矣。

日語講座

△普通會話▽

貴方（アナタ）ハオ腹（ナカ）ガ減（ヘ）リマセカ（您不餓麽）

少（ス）シ減（ヘ）リマシタ（少餓點兒）

今日節目

▲八、〇〇新民體操▲八、一五初級日語講座（第三四講）內田卓爾▲八、四五時局解述▲九、〇〇新聞▲九、二〇商情市▲九、三〇行政工作報告（以上北京）▲一一、五〇唱片、1新民婦女歌、2玉堂春（青島）▲一二、〇〇報時（東京）家庭常識、主婦妊娠須知（九）（北京）▲一二、二〇唱片（青島）▲一二、二〇娛樂節目、一、單弦、饅手記、果報文、二、相聲、老老年劉金▲一三、二〇新民時間▲一三、三〇評書、水滸傳（第三五〇回）蔣善芳▲一四、一五對小學校放送▲一四、三〇新聞▲一四、四五娛樂節目（四曲）幻聲社演播、一、絲竹合奏、景清明（外一曲）、二、馬頭調、隋賣、蔡子明、三、快書陰魂陣、萬恒泉▲一八、〇〇新聞▲一八、一五兒童時間、1唱歌：朋友（外二曲）、2神話：小三的奇遇、指導：韓瀛才、伴奏：劉恆、西觀音寺小學演播、兒童新聞▲一八、四〇高級日語講座（第三四講）益田信夫▲一九、一〇日語新聞▲一九、一五京音大鼓、徐世禹曹、白雲鵬▲一九、四〇新民講壇▲二〇、〇〇新聞（以上北京）▲二〇、二〇演講、關於虎列拉預防注射之效果、中國醫師公會會長陳志藻（青島）▲二〇、四〇梨亭大鼓、鐵冠圖（三）王佩臣▲二一、〇〇由滿洲轉播▲二一、三〇牌子曲、十八愁、郭榮山（以上北京）▲二一、〇〇報時（東京）新聞及新聞解說（北京）地方新聞及預報節目（青島）▲二二、三〇京劇（北京）

拍賣地毯古玩

京廠自織 各種地毯 花樣新穎 品質優良 大小皆備 色澤美觀 並售珠寶 鑽石翡翠 古玩玉器 美術飾品 種類繁多 歡迎參觀

怡和祥商店 福祿壽雜貨部 廣西路第一旅社 電話（二）二九七九

遺失居住證聲明欄

第〇四八四六二號居住證遺失 河南路二〇二號修官福
第〇六八八五二號居住證遺失 台西四路五四號三戶李于氏
第六二一九九二三號居住證遺失 四方路一九號鴻賓班錢金坤
第一八六九八七號居住證遺失 莘縣路七四號全豐號高劭先
第〇三三七七〇號居住證遺失 雲南路一〇三號內廿戶陳崇章
第三〇八八四〇號居住證遺失 西吳家村三五七號孫喜善
第一二九一五三號居住證遺失 高密路一六號劉傳遠
第〇七七一四六號居住證遺失 四川路二九號三〇二戶高士信
第〇五三四九〇號居住證遺失 德縣路三三號周志德
第五七三〇二五號居住證遺失 磁山路一號李同春
第一二九四五九號居住證遺失 海泊路二九號劉秉銘
第一二九六三六五號居住證遺失 湖島村四九號王于氏
第一五九四七八號居住證遺失 市場二路四〇號王志山
第二八四一〇七號居住證遺失 華陽路三號新隆洋行陳如泉
第六〇二二五號居住證遺失 泰山路一八號內五戶孟光明
第三三二四〇四號居住證遺失 西仲家窪一五九號張壽芬
第二八九一五五號居住證遺失 大漢山村一六一號邵漢三
第一六七七五五號居住證遺失 鄒州路五三號內一戶侯善志
第一八二七四九號居住證遺失 易州路四三號二二戶將菊林
第二四三六七四號居住證遺失 利津路九號附八戶劉增有
第〇九〇〇三八號居住證遺失 黃島路四三號盛登三
第一一一七九二號居住證遺失 芝罘路五七號李恒傑
第二五五五〇七號居住證遺失 東太平村五八號譚緒讓
第五八二八〇六號居住證遺失 海泊村一八二號鶴扇學
第三三六四八一號居住證遺失 西仲家窪三〇九號徐金福
第三二二七三七一號居住證遺失 東太平村三八七號周鳳綠
第一二七三八七九號居住證遺失 雲門二路六號辛成虎
第一五五七五五七號居住證遺失 高苑路三二號內一九戶王占柱

招募

一、男女各職員若干名　五十名

對於機器織綫有經驗者無論男女願就者請本人來廠面談後須有本市居住證 泰山路一〇六號布廠洋行

出號聲明

啓者敝號彭友德守成〇〇四〇六四號居住證趙占廷〇〇四〇六五號居住證荃洪斗〇〇四〇七一號居住證韓禹九〇〇四〇六二號居住證王恩厚六二八六一九號居住證另有他就已先後出號此後彭等在外一切行爲與敝號無涉所有經敝號保領之居住證除呈請警察局註銷外特此登報聲明 北京路廿四號福康齋店啓

退股聲明

啓者茲有潤華工廠業經合作六十五號開設潤華工廠事業鉅擬人仁合資在平度路以後生意盈虧概於潤華工廠無涉除立潤華外特此登報聲明

退股人潤華工廠 仝啓
接受人彭學仁

遺失聲明

敝人前在中國銀行存儲D字第〇〇一六四二號原用印鑑遺失除向該行掛失另補新印鑑外特此登報聲明作廢 孫克璋啓

遺失聲明

啓者敝人於三十二年四月二十八日在黃縣路順德貝到青島福順德照付一一九二號匯票一只計儲蓄名下國幣一千元不慎遺失除掛失止付外特具德興和立保證書將現款由青島福順德如數領出嗣後該票無論落於何人之手概作廢紙特此聲明 敵人傅增壽啓

出號撤保聲明

啓者敝社司賬任恩賢及夥友趙增明另有高就前在敝社擔保所領之居住證任君是一〇六一九號趙君是一〇六三一號除呈請警察局准予撤保註銷外合行登報鄭重聲明 光華製版社謹啓

爲聲明事

敝號工友先後出號前經敝號擔保所領居住證各自隨身帶去計劉紹傳〇〇二一七二九號張〇李福耕〇〇二七三七陳清棠〇〇二七四二一一四外嗣後該三人一切行動與敝號無涉恐未週知特此登報鄭重聲明 青島北京路七號萬濟銀號啓

遺失作廢

敝號持有泊鎮公記號立四三號兌信一只計幣三百元又公字第四二號兌信一只計幣三百元不慎遺失除向局發成掛失止付外特此登報聲明作爲廢紙 泊鎮永利祥啓

遺失聲明

市南分局警防團第一分團團員常占候因一時不愼將二四八之袖章遺失聲明作廢 常占侯啓

遺失聲明

啓者敝號在臨清貨棧莊徐際順新青本號三十七號秦祥二百三十九號票條一只洋二百元城子天利和新青鴻記一百十六號票一只洋一百元又三百元號支百元不愼路途遺失除向各該號掛失止付該兩張票無論落於何人之手作爲廢紙特此聲明 德裕祥啓

遺失聲明

敬啓者敝人自用包車證明書一時不愼遺失除向警察局立案補發外特此登報聲明 敝人戰子明謹啓

遺失聲明

玆將青島特別市救濟院第十六號職員證章一只不愼遺失除呈請救濟院備案註銷外特此登報作廢 劉華信啓

招募

婦女小孩 洋襪工員 若干名

有希望者請本人來店面談後決定 熱河路七一號今村洋襪店

遺失聲明

敝號有長形印章一枚上書義華工廠合記敝員赴外辦事不愼遺失除登報作廢外無論何人拾得概作廢物特此登報聲明 華陽路三十九號義華工廠合記啓

遺失聲明

章一只不愼遺失除呈請……

聲明作廢

敝號現已歇業前經担保爲諸同仁所領之居住證計有張中五〇二四一三號王明竹〇五一二一一號王召南〇五一二一二號李吉臣〇五一二一三號王佐廷〇九四二七七號王景榮〇五一二一五號田仁讓〇五一二一六號張錫銘〇五一二二二號趙樹楠〇五一二三〇號原鳳竹〇五一二二四號馬益聖〇五一二二八號王慶紳〇五一二三五號曲煥經〇五一二三七號均被隨身帶去今已向警察局呈請註銷特此登報聲明 肥城路三十一號裕昌泰啓

歇業結束啓事

敝號前經營東西同意歇業已經遺函通知有關各方及外埠商號等在外一切行動與敝號無涉特此登報聲明　肥城路三十一號裕昌泰啓

出號聲明

外一切行動與敝號無涉恐未週知特此鄭重聲明於右

經理人張中五仝啓

辭職撤股聲明

啓者敝號股東王仕航黃克鶴楊銘紳黃德臣現因另營別業如數撤出副經理黃德臣亦因另有高就已經辭職所有以上東西股本利金數提出嗣後敝號生意盈虧均與退出者毫無關係經全體股東會議議決特此登報聲明 青島天津路二十二號內永源號經理耿星三見證人葛榮亭啓

孫振聲緊要啓事

敝啓者鄙人於本年一月間承中學保險公司魯分公司經理人之推愛任爲該公司營業主任之職現以種種關係進行頗感棘手惟恐有誤前途及個人信用起見也已辭職嗣後該公司之營業事宜概與鄙人無涉恐各界友好前來接洽特再登報聲明即希垂愛諸君是幸

緊要啓事

逕啓者民之長子廢寫時思惟成行爲不端家庭屢受其累擬以後民與逆子實行斷絕關係除在外發生其他執外行動有累家庭致向親友借貸等事概與民等無涉該逆子除呈請備案外嗣後無論逆子在外有何事動及 即墨第十區山東鄉山東村孫民啓

尋找幼童

蔡貴生年五歲男性自五月九日走失身穿藍白布褲褂灰鞋頭戴瓜皮帽有仁人君子知其下落送信者重酬之 路三十六號德源號啓

緊要聲明

逕啓者敝號前因收買瓜干曾與昌邑縣姜戈莊德泰成號交易德泰成再有錢出過票無論何人持來敝號概不照付特此鄭重聲明 東平路一〇四號德興隆啓

出號聲明

敝號十一名先後出號隨身帶去居住證計初九柱二七八六六四三〇七八二〇四李瑞生二七八七〇五張祖元二七八七〇四朱增法五四〇六五二已呈請警察局註銷嗣後該等在外一切行動與敝公司無涉特此登報聲明 北仲家窪一號興鐵染公司啓

出號聲明

敝號文華山業已出號保領第六三一〇〇二號居住證已呈警察局註銷該君在外一切行動與敝號無涉特此登報聲明 觀城路五十八號協順號啓

遺失聲明

啓者茲有青本號照付五十五五十六五十七五十八號匯票四只計洋洋一千元正據德益裕長隆立青裕昌銀行照付三百十九號匯票一只計洋二千元正被照付一列號匯票一只計洋三百元正不愼遺失除向財政部及敝號所有業已掛失止付外特此聲明作廢 敝號公聚成啓

遺失聲明

失除向財政局公署三……號車一輛車牌一五六〇五號車捐照二九六號因不愼遺失除向財政局公署立案補發外特此聲明作廢 小港一路廿六號同聚泉謹啓

聲明離婚

我兩因意見不合勢難偕老現經雙方協議條件離婚嗣後男婚女嫁各不干涉除立離婚字據各執一份外特此登報聲明 黃敏卿 翻德謙 仝啓

光陸電影院

海泊路六三號電話二七八三四

循環開演 每日十一時起至下午七時 星期日十時起至晚十二時　座價 五角 三角

今天公演 國華影業公司出品 有聲對白社會哀情巨片 主演 周曼華 白雲 紅杏出牆記（下集）

看下集便知華底誰家下集即曉跟了回！倒去

接下期映 新茶花女

慈光大戲院

東鎮 雲門路十三號電話三一六八八

今天公演 藝華影業公司出品 有聲對白歌唱悲哀巨片 主演 李麗華 陳重 新茶花女 名歌數支！ 婉轉動聽！

下期公映 孔雀東南飛

光陸東鎮分院

沂水路三六號電話三〇五五六

黃寶岩 陳花巧 張馨華秀玉蘭雲珠 于琴仙 全體名角四十餘人 好戲公演合手

今天夜戲 全部 漢壽亭侯

夜戲票價 池座前十二元五 邊座後排一元五 加樓上一元五 捐一角一角 成排角

中和戲院

山東路一二一號 電話二六二三三號

婁亞儒 著名坤伶青衣花衫 雲燕銘 韓子峯

朱百歲 小松樵 趙楊壽山

午戲 梅龍鎮 丁甲山 節義廉明

夜戲 英雄義 狀元譜 潘金蓮與武松

五月十三日（星期四）夜戲預告 白水灘 小松樵 雲燕銘 拾玉鐲 法門寺

明星

安徽路六號 電話（二）八九八六

每日午後一點半起循環開映

今日公映 主演 陳雲裳 梅熹 王獻齋 諷刺熱鬧情節巨片 新姊妹花

妹女是員教心苦福孤會詣造社交際花虛拜心金主盛義榮

下期公演 永遠姊妹

平安

今日選演

李麗華 嚴化 文逸民 上官雲珠 主演 社會歌唱情節巨片 花月良宵

插曲數支 風靡全國 歌送影迷 勿錯良機

『烘人巨製 國片鱗爪』

光陸

今天獻演 中聯公司出品 恐怖偵探 鉅構 陳查禮第四探案 千里眼

徐莘園 顧梅君 鈴紅 李洪 洪警鈴 領銜主演

恐怖緊張萬分 有勁

香水瓶 電報 發 金表 密碼 收 神秘奧妙 離奇莫測 科學 實驗 機械 搜查

下期公演 花和尚魯智深 武俠巨片

福祿壽

今日選映 社會哀情曲折巨構 主演 梅熹 袁美雲 小婦人

生活鞭策 威逼利誘 一見鍾情 死報知己

本月十八日上映 夢斷關山

療狗強腎丸

治元陽不足後天失調……

山東路二七九號總經理廣東藥品商店 各大藥房均有代售

京城 都藥房林薬

包可之立證傳中以服用後之效果爲證明

全治者續出！ 非一時的流行之新藥亦非從來之白禮油劑之……

十年以上之淋病與婦女病 以三日之內服即可痊癒 萬人皆待此之世界的獨特藥出現！

合資會社都藥房 京城府本町一ノ二七 青島山東路一六一號 電話（二）七四八二番

總販賣店 井上誠昌堂 青島館陶路五七號 電話二二一三五號

萬康藥房（其他各藥店均有代售）

強腎素

遺精 陽萎……

國醫 齊雲生

統治內外科大方脈婦科等……朝陽路三號 電話二〇八八七六

國醫 夏雨蒼

優待五歲以下兒童門診免費 出診半價並專門專治筋骨疼痛麻木等症可先請專家治療不愈再來本寓診治 蘭山路十六號

國產 派拉蒙 美利時

今天買一枝送兩枝……青島分行

江商株式會社青島支店

營業科目 棉花、棉紗、棉布加工布、人造絲布毛呢、人造絲布製品、砂糖、罐頭、海產物、石鹼、染料、洋灰、三合板、建築材料、其他一般雜貨機械部分品製作及修理、木工品製造

（華名 江商洋行）

支店長 棉花係 雜貨係 紡布加工品係 同 東人眼房 交易所專用

戒烟 幸福果

……

天津法界三十號路慶豐里 濟倉藥房 出品 青島北京路一號天信商行經理

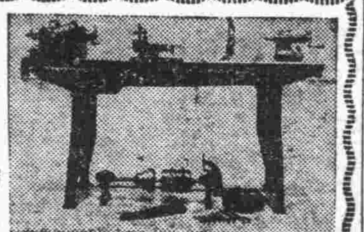

青島立大鐵工廠啓 安徽路七號之甲 電話二八七二七

敝廠開設數載聘請高等技師專造各樣機械新式銑牀大小鑽牀牲力水車人力抽水機等出品精良價目低廉欲購買者請來敝廠接洽是荷 無任歡迎

萬寶眼鏡店

精辦德國蔡司光學儀器鏡片 青島河北路廿九號

自設電機割磨各種新式眼鏡出品精良定價低廉如假保換

患者注意

包皮過長易害小則藏垢大則防礙生育污染花柳易想解除痛苦速來本院割去包皮

手術敏捷 收費低廉

三山醫院

地址 東鎮威海路東首 電話（三）〇四八五

聚福樓東記廣告

逕啓者敝號遭回祿災害切蒙各界同好關懷深致歉慰勞……

老牌農光臭蟲藥

又出現了！

天暖春風和、臭蟲起了蟄、咀尖齒又利、誰也躲不過、夜不得安眠、晝何能工作、要想除此害、惟有農光藥、只用藥一次、根本能滅絕。

天合益藥房 總經理處北京路一號 函購每份加郵費三角 電話（二）三八六六號 各大藥房各大商店均有代售

欲備新時代摩登首飾品請到

新時代化 照相戒

照相清晰 瓷質晶瑩 勝如寶石 永不退色 定製贈友 人人歡迎

平原路十三號甲 信昌號 批發價目特別克己

本號最近由上海運到大批化學人造金各種首飾花色繁多式樣美觀珠鑽鑲嵌各色別針摩登耳墜顏色鮮明各界仕女一見稱心如蒙賜顧無任歡迎

招請本外埠代銷戶 章程函索即寄 雲南路一二二號 勝昌鐘表行

博濟醫院

主治科目 內科、外科、婦人科、產科、皮膚花柳科、眼科、耳鼻咽喉科、戒煙科、電療科

院長 醫學博士 陳志藻
副院長 醫學博士 張來航
醫師 王斐先

院址 上海路二號 電話 二、八六五七 二、八五九三

耀宗醫院

高密路四十八號 電話二八七三四

主治 內外科 花柳科 婦人科 小兒科 眼科 耳鼻咽 喉等科

專科花柳淋病

專治男女急慢性淋濁並發偏墜子宮等症各期梅毒軟硬下疳並發橫痃（魚口便毒）等之性病肛門潰瘍包皮過長陰部猴子一切皮膚等症當日見效短期准好負責根治確保斷根

光瑞花柳診所 四方路十五號平康東里東隣 分所 河北路東海商場25號文彬藥社內

良川大醫院

憑識以診特科療選名靈療病病確負短永專技多經備學醫用廠一藥花等具責期不門術年驗最化械各特◎切柳症把斷全復學◎臨◎新電◎國效治性淋◎握根愈發

時間 上午八時起 下午九時止

地址 德縣路十八號

電話 二二二一五號

張萬丰大夫

花柳性病專科

特備最新科學化電療裝置短波療淋機電子透熱機紫外線赤外線太陽燈等採用歐美名廠特效靈藥對於急慢性淋病硬性軟性下疳魚口便毒以及花柳病轉移各症經過治療後使人叫絕本醫據免疫療法以多年之經驗對各期花柳淋病確具把握負責根治

診所 青島濟南路八十七號 濟南經一路五十三號 電話二、八一七四四 一、七四七七號